

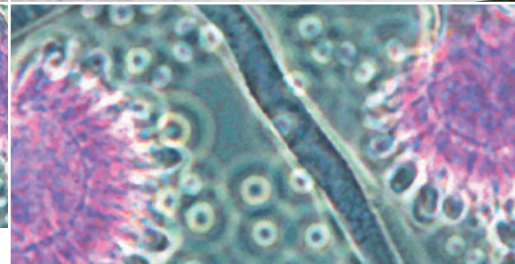

Veterinærinstituttet
Norwegian Veterinary Institute

Årsrapport 2016

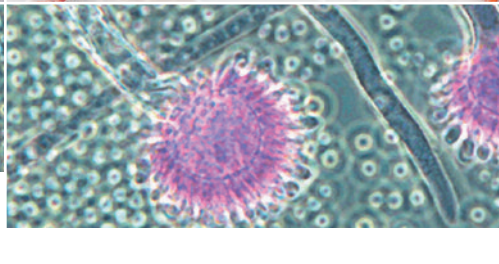
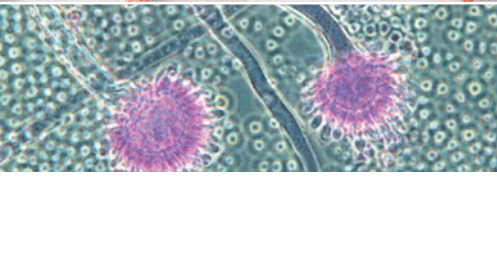

Innhold

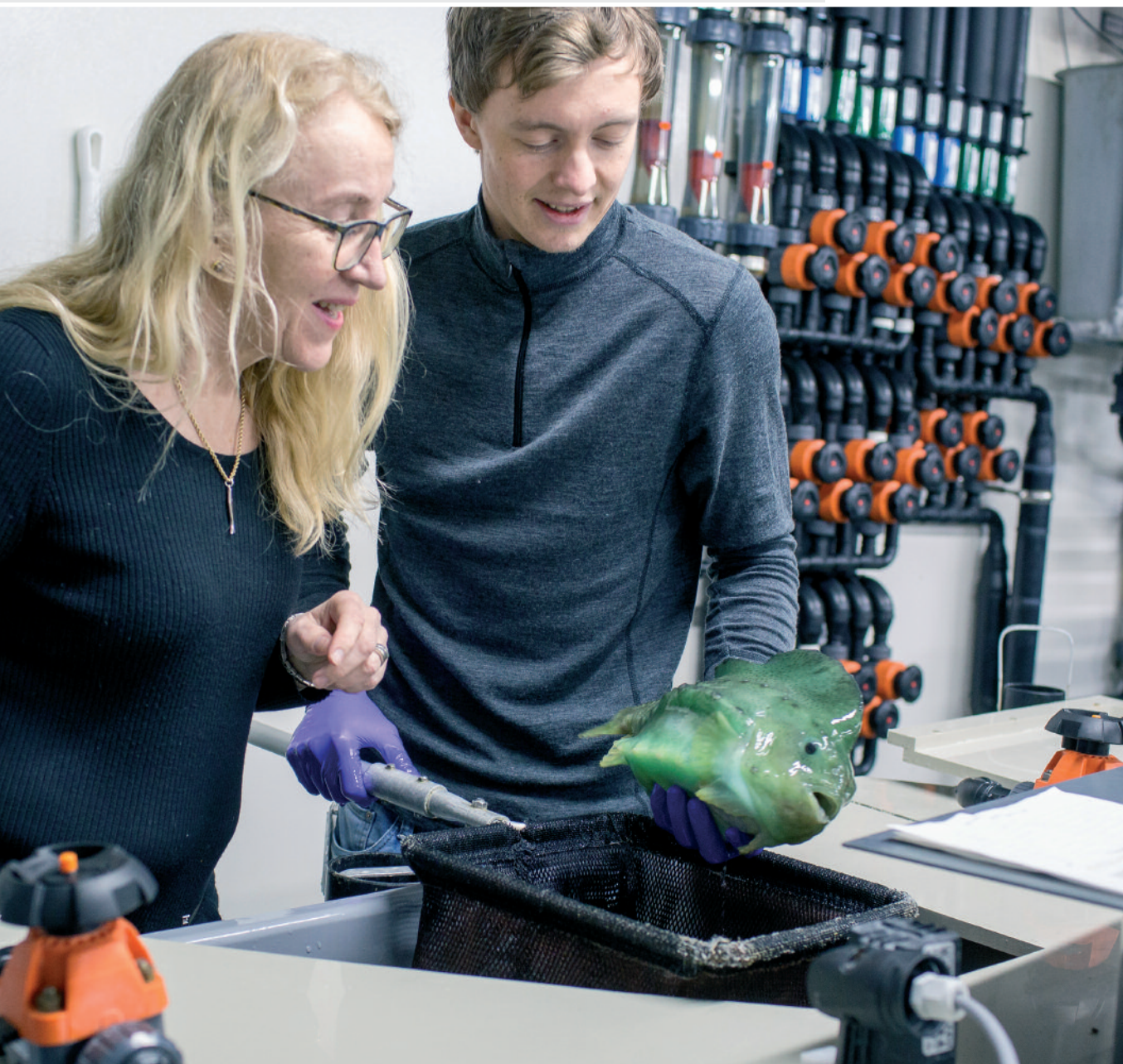

Med fagkunnskap, overvåking og forskning har instituttet som mål å bidra til god samfunns- og næringsutvikling ved at flere forstår hvor viktig det er å ivareta den gode helsesituasjonen i Norge, videreutvikle dette fortrinnet og møte nye helsetrusler.

Del I Leders beretning	4
Del II Introduksjon til virksomheten og hovedtall	8
Navn og departementstilhørighet	8
Overordnede mål	8
Ledelse	9
Organisasjonskart	10
Lokalisering	10
Nøkkeltall fra årsregnskapet	11
Del III Årets aktiviteter og resultater	12
Beredskap	13
Overvåking	16
Antibiotikaresistens	16
Fiskesykdommer	16
Referansefunksjonene	17
Dyrevelferd	17
Fôr og mattrygghet	18
Analyse av situasjonen	18
Forskning	19
Høy samfunnsøkonomisk verdi	26
Kommunikasjon og samfunnskontakt	26
Brukervennlig på nett	29
Del IV Styring og kontroll i virksomheten	32
Overordnet vurdering av styring og kontroll	33
Nærmere omtale av vesentlige forhold ved styring og kontroll	33
Utfordringer	34
Særskilte forhold	35
Rapportering som følger av annen regulering eller lovgivning	37
Del V Vurdering av framtidssutsikter	38
En sentral samfunnsaktør	39
Relevans og kompetanse	39
Teknologi	40
Kunnskapsorganisasjon	40
Effektivitet	41
Virksomhetsstyring	41
Nye VI	41
Del VI Årsregnskap 2016	42
Ledelseskomentarer	43
Resultatregnskap	45
Balanse eiendeler	46
Balanse	47
Kontantstrømoppstilling etter den direkte modellen for nettobudsjetterte virksomheter	48
Regnskapsprinsipper	50
Statlige rammebetingelser	52
Noter til regnskapet	54
Oppstilling av bevilgningsrapportering, 31.12.2016	63

Alle foto: Arkitekt PG Campus Ås, Colourbox, Mari M. Press, Asle Haukaas, Bryndis Holm, Elin Reitehaug, Turid Vikøren, Inge Sofie Hamnes, Trygve Poppe, Eivind Røhne, Eivind Senneset.



2016 var første år med Veterinærinstituttet nye strategiplan fram mot 2020. I tråd med denne skal Veterinærinstituttet være Norges ledende kunnskapsleverandør for nasjonal beredskap innen fiskehelse, dyrehelse, dyrevelferd og fôr- og mattrygghet, og være en viktig samfunnsaktør som bidrar til å avdekke og avverge helsetrusler felles for dyr og mennesker «én helse». Veterinærinstituttet skal også samarbeide med myndigheter og næringsliv om å utvikle bærekraftig bioøkonomi i Norge.

Veterinærinstituttet skal til enhver tid ha beredskap for å bidra til at helsetrusler avdekkes hurtig og gi myndigheter, næring og allmennheten gode, kunnskapsbaserte råd om forebygging og håndtering av kriser. Beredskapsarbeidet i 2016 har vært preget av situasjonen med funn av Chronic Wasting Disease hos tre villrein og to elger i Norge, og situasjonen med økt oppmerksomhet vedrørende antibiotikaresistente bakterier. Dette er omtalt nærmere i rapporten.

Instituttet i 2016 har vektlagt å bli mer synlig gjennom aktiv samfunnskontakt og god kommunikasjon. Med fagkunnskap, overvåking og forskning er det et mål å bidra til god samfunns- og næringsutvikling ved at flere forstår hvor viktig det er å ivareta den gode helsesituasjonen i Norge, videreutvikle dette fortrinnet og møte nye helsetrusler. Oppnådde resultater inkluderer formidling på nett og papir, via møteplasser og medier samt å bistå produsenter, forvaltning og myndigheter

med gode råd og vurderinger. God samhandling med andre aktører innen matforvaltningen er avgjørende for å fylle rollen som et beredskaps- og kompetansenav for én helse. Dette omfatter Mattilsynet, Miljødirektoratet og komplementære fagmiljø innen instituttsektoren og på universiteter og høyskoler samt et stadig mer kunnskapsbasert næringsliv.

I strategiplanen har Veterinærinstituttet fått en tydelig rolle for å bidra til økt innovasjon og verdiskaping. Regjeringen la i 2016 fram en nasjonal strategi for bioøkonomi «*Kjente ressurser - uante muligheter*». I strategien ser Regjeringen mulighetene for økt verdiskaping basert på biologiske ressurser til lands og til havs. Begrensingene for vekst og at samfunnet skal kunne utnytte potensialet er i stor grad knyttet til sykdom- og velferdsutfordringer. Veterinærinstituttet ser mulighetene i Regjeringens strategi og vil bidra i til å nå nasjonale mål på området.

I 2016 har det vært økt etterspørsel innen havbrukssektoren etter å løse konkrete biologiske utfordringer for økt vekst og produksjon i næringen. Veterinærinstituttet har søkt å møte behovene i næringen, samtidig som det har vært utfordringer med å etablere nok kompetanse og kapasitet for å møte behovene. Dette er et marked som Veterinærinstituttet må møte med enda større styrke framover.



Gaute Lenvik begynte som administrerende direktør for Veterinærinstituttet 1. februar 2017.

Til grunn for arbeidet med beredskap, overvåking og konkrete oppdrag ligger en kontinuerlig kompetanseoppbygging gjennom forskning, initiert av Veterinærinstituttet selv, i samarbeid med andre forskningsmiljøer eller av næringen. I 2016 har det vært en utfordring knyttet til at en liten andel av norske forskningsmidler på området har vært rettet mot instituttets arbeidsområder. Dette forholdet må det arbeides videre med for å øke relevansen for Veterinærinstituttets kompetanse i forskningsprogrammene, og i næringslivet innen matområdet.

Fra forskningen i 2016 kan følgende prosjekter trekkes fram:

- arbeidet som viser hvordan resistente bakterier har kommet inn i norske svinebesetninger og deretter blitt spredt videre til andre svinebesetninger
- to doktoravhandlinger på svineinfluensa som begge har gitt ny kunnskap om hvordan svineinfluensa ble spredt etter introduksjon i 2009 og hvordan influensaviruset virker på grisens immunsystem
- studier av virus og amøber som årsak til gjelleskader hos laksefisk.

Byggestart for det nye Veterinærinstituttet ble markert den 9. mai 2016 med nedleggelse av grunnstein av landbruks- og matminister Jon Georg Dale og kunnskapsminister Torbjørn Røe Isaksen. Veterinærinstituttets arbeid har i 2016 vært rettet mot å planlegge for de oppgavene Veterinærinstituttet skal ivareta etter flyttingen til Ås, kvalitetssikring i planleggingen av bygningsmassen, innredning og kjøp av riktig utstyr.

På det administrative området har det i 2016 blitt lagt ned store ressurser på å videreutvikle Veterinærinstituttets regnskap i tråd med gjeldende regelverk. Å styrke virksomhetsstyringen og å profesjonalisere den administrative prosjektstøtten har vært et viktig mål. Veterinærinstituttet har stor oppmerksomhet mot betydningen av å ha god prosjektstyring og kompetanse om prosjektledelse.

Det er igangsatt en anskaffelsesprosess av administrative systemer for å sikre god systemstøtte for finans- og prosjektrekningskap. Veterinærinstituttet har i 2016 fått på plass et enhetlig og grundig gjennomarbeidet styringssystem som vil sikre god styring og kontroll med Veterinærinstituttets virksomhet. Aktiviteten i 2016 har vært grundig kontrollert og vurdert med ekstra bruk av både interne og eksterne ressurser.

Veterinærinstituttet gjennomførte i 2016 en større gjennomgang av organisasjonen, noe som medførte at det fra årsskifte 2016-2017 ble etablert en ny organisasjonsstruktur. Den faglige aktiviteten er nå tydeliggjort med to egne avdelinger for henholdsvis fiskehelse, og dyrehelse og trygg mat. Til å betjene begge disse og eksterne kunder er laboratorier og annen felles infrastruktur for forskning og beredskap samlet i en avdeling for laboratorier og teknologi. På siden av fagavdelingene er det et støtteapparat rundt administrasjon og kommunikasjon samt en beredskapsdirektør i stab.

Det var med stor begeistring at Veterinærinstituttet

på selve dagen 12. oktober markerte sine første 125-år med et jubileumsseminar på Adamstuen. Statsråd Jon Georg Dale og styreleder Anne Karin Hamre innledet feiringen etterfulgt av en historisk gjennomgang av Veterinærinstituttets tidligere direktør Roar Gudding. Videre ble en samfunnsøkonomisk analyse av Veterinærinstituttets innsats for havbrukssektoren presentert sammen med at sentrale næringsaktører drøftet hvilke kunnskapsbehov instituttet kan bistå blå, grønn og rød næringssektor med. Utvalgte forskningsfelt ble presentert av instituttets ansatte.

Veterinærinstituttet har også i 2016 hatt medarbeidere som viser høyt engasjement, ønske om kontinuerlig faglig utvikling og stor lojalitet til instituttet som arbeidsgiver. Det er Veterinærinstituttets 334 medarbeidere som gjennom sin evne til å løse våre felles oppgaver som bidrar til at de faglige målene nås. Det er medarbeiderne som utgjør Veterinærinstituttets største ressurs, og det er med stor takk vi ser på den arbeidsinnsatsen som er lagt ned blant de ansatte i 2016.

Dato 16. mars 2017

Anne Karin Hamre
Styreleder
Veterinærinstituttet

Gaute Lenvik
Administrerende direktør
Veterinærinstituttet

Anne Karin Hamre

Gaute Lenvik

Introduksjon til virksomheten og hovedtall

Del II



Navn og departementstilhørighet

Veterinærinstituttet er en offentlig institusjon. Eierskapet er lagt til Landbruks- og matdepartementet. Instituttet utfører også oppgaver for Nærings- og fiskeridepartementet. Veterinærinstituttet får grunnfinansiering av de to nevnte departementene og Norges forskningsråd.

Myndighet og ansvarsområde

Veterinærinstituttets viktigste funksjon er beredskap og kompetanseutvikling for å avverge helsetrusler mot fisk, dyr og mennesker. Diagnostikk har alltid vært et

fundament for instituttets virksomhet. I dag er kjerneaktivitetene diagnostikk, forskning, innovasjon, overvåking, risikovurdering, rådgiving og formidling.

Overordnede mål

Vi skal arbeide for god fiskehelse, dyrehelse, dyrevelferd, humanhelse og bærekraftig bioproduksjon. Dette oppnås gjennom en framtidsrettet, faglig ambisiøs og samspillende organisasjon som leverer diagnostikk, forskning, innovasjon, overvåking, risikovurdering, rådgiving og kommunikasjon.



Administrerende
direktør (konst.)
Merete Hofshagen



Assisterende
direktør (konst.)
Tore Tollersrud



Avdelingsdirektør
Diagnostikk
Arne Flåøyen



Avdelingsdirektør
Helseovervåking
Jorun Jarp



Avdelingsdirektør
Administrasjon
Nina Ystehede



Kommunikasjons-
direktør
Asle Haukaas

Ledelse

- Ledelsen pr 31.12.2016:
 - Administrerende direktør (konst.)
Merete Hofshagen
 - Assisterende direktør (konst.)
Tore Tollersrud
 - Avdelingsdirektør
Diagnostikk
Arne Flåøyen
 - Avdelingsdirektør
Helseovervåking
Jorun Jarp
 - Avdelingsdirektør
Administrasjon
Nina Ystehede
 - Kommunikasjonsdirektør
Asle Haukaas

Organisasjonskart

Veterinærinstituttets seksjoner er samlet i avdelingene

Helseovervåking og Diagnostikk, videre er administrasjon også en egen avdeling.

Kommunikasjonsstaben er underlagt administrerende direktør. Organisasjonen ble omstrukturert med virkning fra 1.1.2017 (se www.vetinst.no).

Lokalisering

- Hovedkontor i Oslo og regionale laboratorier i
 - Sandnes
 - Bergen
 - Trondheim
 - Harstad

Instituttet har også tre medarbeidere i Tromsø under seksjon for patologi.

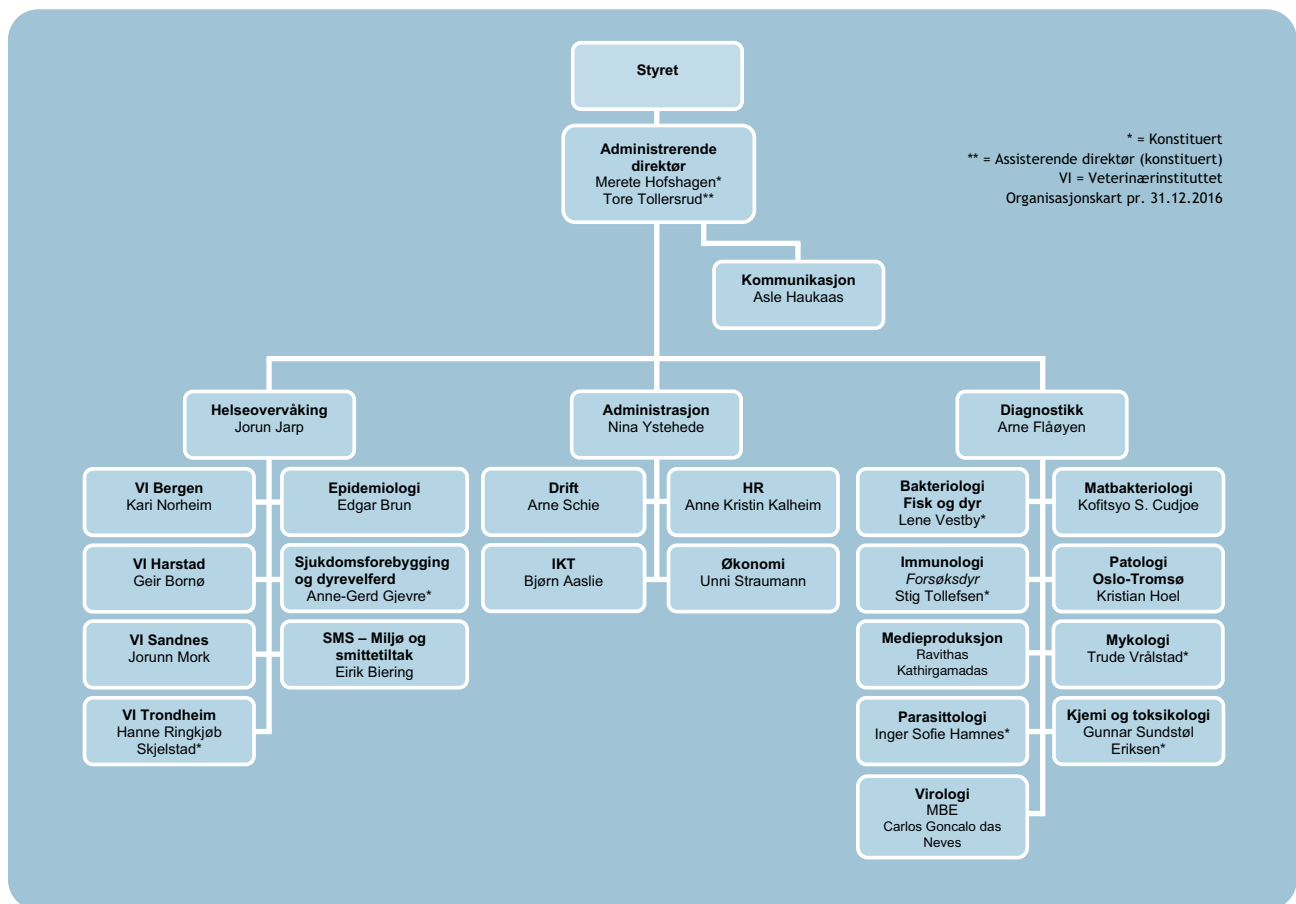
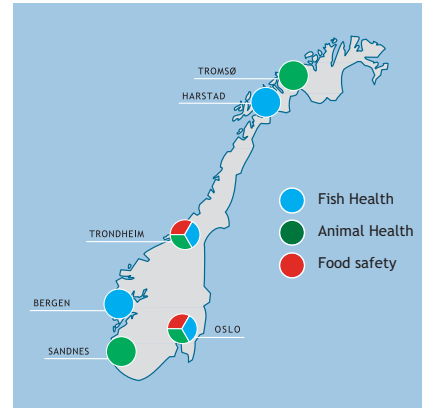

Nøkkeltall fra årsregnskapet

NOK 1 000	2012	2013	2014	2015	2016
Antall årsverk * uten timelønnede	331	332	272	283	299
Samlet tildeling (LMD+NFD+NFR);	152 150	153 483	159 122	161 426	166 614
Samlede kostnader	369 488	351 886	341 310	342 153	368 815
Lønnsandel av kostnader	59 %	64 %	71 %	61 %	63 %
Lønnskostnad pr årsverk	655	682	886	742	778

Veterinærinstituttets resultatregnskap for 2016 viser et positivt resultat på 2,697 mill. kr. Samlede inntekter var 370,9 mill. kr og samlede kostnader var 368,8 mill. kr. Bevilgningene fra henholdsvis LMD, NFD

og NFR utgjorde henholdsvis 25, 15 og 6 % av omsetningen. Av eksterne inntekter utgjorde forskningsprosjekter 70,3 mil. kr (15 %) og oppdrag 95,9 mill. kr (26 %) av omsetningen.

Sentrale fakta om personellmessige forhold

Stillingsgrupper	Totalt antall	Kvinner (prosentandel)	Menn (prosentandel)	Kvinnens andel av menns gjennomsnittslønn
Samlet antall ansatte for virksomheten per 31.12.2016	334	68	32	92 %
Toppledelse	6	50	50	100 %
Mellomledelse	17	35	65	96 %
Vitenskapelig personell	162	61	39	99 %
Laboratoriepersonell	112	85	15	100 %
Administrativt personell	37	62	38	92 %

	Deltid M %	Deltid K %	Midl. tilsetting M %	Midl. tilsetting K %	Foreldreperm M %	Foreldreperm K %	Legemeldt sykefravær M %	Legemeldt sykefravær K %
2016	2	10	7	13	0,05	3	2	4,4

Bemanningssituasjonen er generelt tilfredsstillende. Veterinærinstituttet må imidlertid foreta en ressurskartlegging med tanke på mulig utskifting av personale i forbindelse med flytting til Ås. En av seksjonene i Trondheim har hatt en lærling i hele 2016. Veterinærinstituttet har som regel 1-2 lærlinger pr år.

Årets aktiviteter og resultater

Del III



Beredskap

Den faglige aktiviteten ved Veterinærinstituttet i 2016 har vært gjennomført i henhold til styringssignalene gitt i tildelingsbrev fra LMD, NFD og NFR.

Veterinærinstituttet er en del av matforvaltningen. Instituttet har selvstendige beredskapsoppgaver og samhandler med andre viktige samfunnsaktører som Mattilsynet, Miljødirektoratet og Folkehelseinstituttet. Det er viktig for den nasjonale beredskapen at samhandlingen mellom institusjonene fungerer godt både i det daglige arbeidet og i krisesituasjoner.

Veterinærinstituttets beredskapsrolle består av ulike funksjoner og oppgaver som å overvåke

helsesituasjonen hos fisk og landdyr, gjennomføre rutinemessig diagnostikk, drive kunnskapsutvikling, ta i bruk ny teknologi, utvikle og implementere nye diagnostiske tester, opprettholde laboratoriekapasitet og kompetanse, drive smittesporing, gjennomføre risikovurderinger, gi råd til myndigheter og næringer samt å drive målrettet risikokommunikasjon.

Veterinærinstituttet fikk testet sin beredskap mot influensa sammen med Mattilsynet og næring gjennom en oppklaring av en hendelse på kalkun i 2016. I denne hendelsen fikk vi testet laboratoriekapasiteten, rådgiverkompetansen og kommunikasjon med Mattilsynet og næring.

Veterinærinstituttet har totalt sett analysert flere

Skrantesjuka (CWD) oppdaget av Veterinærinstituttet

Et viktig formål med beredskapsarbeidet er å være i stand til å oppdage nye sykdommer og helsetrusler tidlig. I mars 2016 påviste Veterinærinstituttet skrantesjuka, Chronic wasting disease (CWD), på reinsdyr i Nordfjella villreinområde i grenseområdet mellom Sogn og Fjordane og Buskerud. Dette var første gang sykdommen ble påvist i Europa og verdens aller første påvisning av denne sykdommen hos reinsdyr.

Noen uker senere ble CWD påvist hos to elg i Sør-Trøndelag. Videre undersøkelser har vist at det mest sannsynlig dreier seg om to ulike typer CWD. Typen påvist hos elgene skiller seg fra CWD påvist hos reinsdyret fra Langfjella og hjortedyr i USA og Canada.

Gjennom overvåkingsprogrammet for CWD, som ble igangsatt høsten 2016, ble over 10 000 prøver fra hjortedyr samlet inn for å bli undersøkt på Veterinærinstituttet. Da ble CWD påvist på ytterligere to reinsdyr i Nordfjella.



prøver i 2016 sammenlignet med 2015 (se tabell 3.1). Andelen prøver som er undersøkt ved mistanke om meldepliktige eller listeførte smittsomme sykdommer hos landdyr og fisk, har økt noe. Andelen undersøkt i aktive overvåkingsprogram har økt betraktelig. Ved

påvisning av alvorlige smittsomme sykdommer blir det ofte iverksatt omfattende prøvetaking og undersøkelser for å få oversikt over utbruddet og for å kunne gi råd om videre håndtering. Diagnostikk av ikke-meldepliktige sykdommer hos landdyr og fisk har

Tabell 3.1. Statistikk over prøver diagnostisert ved Veterinærinstituttet 2012 - 2016

År	2012	2013	2014	2015	2016
Antall prøver	342566	238344	207290	195789	222469
Antall undersøkt ved mistanke om meldepliktige sykdommer hos landdyr	4276	2615	3062	1821	3149
Antall undersøkt ved mistanke om listeførte sykdommer fisk	2772	1116	3708	3852	3844
NOK	88063	90304	73438	73693	88194
Dyrevern/rettsmedisin	163	174	105	181	296
Næringsstøtte					
Importkontroll av landdyr	1198	1234	1070	1223	1029
Eksportkontroll av landdyr	882	780	2866	3208	1363
Landdyr for obduksjon	3674	3379	2622	3326	3949
Produksjonsdyr for obduksjon fordelt på intern enhet					
Oslo	1473	1252	1009	1625	1614
Sandnes	599	672	409	535	844
Bergen	153	102	58	48	0
Trondheim	433	584	482	506	940
Harstad	87	38	6	0	0
Tromsø	59	54	36	35	115
Spesielle tema					
CWD	21	10	10	19	10152
Prøver fra kameldyr	613	1698	948	1780	834
Laksefisk	4586	5392	5907	9264	11773
Rensefisk	1364	3636	1700	2862	2324
GMO	126	113	121	134	129

I 2016 har Veterinærinstituttet bygd ut sin kapasitet og kompetanse innen radioaktivitet. Tre av laboratoriene er nå del av Statens stråleverns diagnostiske beredskapsfunksjon ved kriser som har med radioaktive utslipp å gjøre. I tillegg er Veterinærinstituttet representert med en ekspert i Statens strålevern sin rådgivingsgruppe.

Det har i 2016 vært fokus på risikoen for introduksjon av smittsomme sykdommer til Norge gjennom import av dyr. Veterinærinstituttet har undersøkt vel 1000 prøver tatt ut i forbindelse med import av levende dyr. Hos importerte familiedyr har Veterinærinstituttet påvist flere infeksjonssykdommer som ikke er vanlig forekommende i Norge. Påvisningen av hjerteorm (*Dirofilaria immitis*) hos to importerte hunder i 2016 viste tydelig at risikoen for innførsel av nye sykdommer gjennom import av levende dyr, er høyst reell.

Veterinærinstituttet har undersøkt ca. 1500 prøver fra kameldyr i 2016, mens det tilsvarende tallet for 2015

var om lag 2200. Saueskabbparasitten (*Psoroptes ovis*) ble påvist i en liten andel av de undersøkte prøvene fra lama og alpukka. De diagnostiske testene som er tilgjengelig for påvisning av enkelte infeksjonssykdommer er ofte ikke utprøvd på kameldyr. Det gjør at det kan være vanskelig å få laboratorieresultater som gjør det mulig å bekrefte eller avkrefte sykdom i henhold til gjeldende kriterier. Et slikt eksempel er påvisning av mykobakterieinfeksjonene hos kameldyr som ble en diagnostisk utfordring for Veterinærinstituttet i 2016.

Pankreassykdom (PD) er fremdeles den alvorligste virussykdommen hos laksefisk i sjøvannsoppdrett. Det er to PD-epidemier i Norge. En med subtype marin SAV 2 (hovedsakelig begrenset til Møre og Romsdal og Sør-Trøndelag), og en med SAV 3 (begrenset hovedsakelig til Vestlandet). Antall utbrudd/mistanke var på nivå med fjoråret, og i 2016 ble det påvist totalt 138 nye sjølokaliteter med pankreassykdom. Infeksiøs lakseanemi (ILA) ble stadfestet på 12



Veterinærinstituttets påvisning av fransk hjerteorm (*Angiostrongylus vasorum*) hos to rødreiver i henholdsvis Ski kommune i Akershus og Time kommune i Rogaland var de to første påvisningene av parasitten i Norge. Denne parasitten kan gi alvorlig sykdom for hundedyr. Et bilde av parasitten ble lagt inn i grunnsteinen for nybygget til Veterinærinstituttet på Ås av statsrådene Jon Georg Dale og Torbjørn Røe Isaksen i mai 2016.

lokaliteter i 2016 mot 15 lokaliteter i 2015. Hovedandelen av lokalitetene lå i Nordland, og flere av disse lokalitetene ser ut til å ha utbrudd med nært beslektede virus. Forsinket oppdagelse av sykdommen og utsatt utslakting av smittet fisk, kan ha vært med å bidra til utvikling av lokale epidemier.

Overvåking

Veterinærinstituttet driver aktiv overvåking av mange ulike sykdommer og agens på oppdrag fra Mattilsynet og Miljødirektoratet. Disse årlige oppdragene utgjør en viktig del av den samlede overvåkingen av helsesituasjonen i Norge. Veterinærinstituttet gir råd om design og omfang av overvåkingsprogram ut fra kunnskapsstatus, formelle krav og helsesituasjonen nasjonalt og internasjonalt. I oppdragene med overvåkingsprogrammene analyserte Veterinærinstituttet vel 14 000 flere prøver i 2016 enn i 2015. Denne økningen skyldes særlig prøver tatt ut i det nye overvåkingsprogrammet for skrantesjuka. Antall prøver undersøkt i de andre overvåkingsprogrammene har ligget omtrent på samme nivå i 2016 som i 2015.

Veterinærinstituttet fikk i 2016 nye overvåkingsoppdrag innen radioaktivitet, antibiotikaresistens hos villlevende dyr og parasitter hos rev.

Antibiotikaresistens

Overvåking og håndtering av meticillinresistente *Staphylococcus aureus* (MRSA) har krevd mange ressurser også i 2016. MRSA ble påvist hos svin og storfe i 2016. I en slaktegrisbesetning, som ble undersøkt i regi av overvåkingsprogrammet for MRSA,

ble det ble påvist MRSA cc398 t034. Påvisningen medførte som vanlig kontaktsporing og påfølgende testing av flere kontaktbesetninger hvorav to var positive for MRSA. Opprullingen er nå ferdig og sanering av de positive besetningene er i gang.

Veterinærinstituttet var sterkt involvert i en studie som omhandlet MRSA-smitte fra mennesker til svin. Resultatene fra dette arbeidet ble publisert i 2016. Studien viste at LA-MRSA CC398 er den vanligste LA-MRSA hos norsk gris. Smitten ble introdusert til norske svinebesetninger med personer fra utlandet. Deretter ble smitten spredt til andre svinebesetninger ved salg av gris. Oppfølgingen av handlingsplanen mot MRSA hos gris viser at sanering av LA-MRSA i svinebesetninger er mulig, men at det er kostbart og arbeidskrevende.

Instituttet har ansvar for NORM-VET (overvåkingsprogrammet for resistens hos mikrober innen veterinærmedisin), et spesielt overvåkingsprogram for antibiotikaresistente bakterier hos villlevende dyr samt flere forskningsprosjekter.

Fiskesykdommer

Lakselus er fortsatt den største utfordringen for norsk lakseoppdrett. Resistenssituasjonen er alvorlig med fare for utbredt nedsatt følsomhet mot flere av de mest brukte legemidlene.

Bruken av rensefisk for bekjempelse av lakselus i norsk lakseoppdrett har de senere årene økt kraftig. Det fanges fremdeles mye vill leppefisk for dette formålet, men de siste par årene har oppdrettet

rognkjeks blitt mer og mer vanlig. En rekke infeksjøs lidelser, både tidligere kjente og ukjente, har blitt dokumentert hos renseskjell i Norge. En bred omtale av helsesituasjonen hos fisk er gitt i Fiskehelsesrapporten 2016.

Diagnostikk og agenspåvisning på ikke-listeførte sykdommer og agens utføres av flere private laboratorier i tillegg til Veterinærinstituttet. Det har så langt ikke latt seg gjøre å få samlet inn og sammenstilt data fra de private laboratoriene med data fra Veterinærinstituttet. Det er derfor vanskelig å holde oversikt over, rapportere og beskrive trender for de ikke-listeførte sykdommene.

Referansefunksjonene

Veterinærinstituttet er nasjonalt referanselaboratorium (NRL) på 28 forskjellige områder, hvorav noen områder er smalere enn andre (eksempelvis *Salmonella spp* versus fiskesykdommer). Innenfor mange områder har Veterinærinstituttet akkrediterte analyser, deltar i sammenlignende laboratorieprøvinger (SLP) og deltar på møter og workshop arrangert av det europeiske referanselaboratoriet i EU. Innen NRL- funksjonene

har Veterinærinstituttet 82 diagnostiske metoder hvorav 26 er akkrediterte. På enkelte områder arrangerer vi i henhold til EUs forordninger og direktiver sammenlignende laboratorieprøvinger for andre laboratorier i Norge.

Veterinærinstituttet har også i 2016 erfart visse utfordringer i rollen som NRL fordi det ennå ikke er tilstrekkelig avklart hvordan man skal samhandle med Mattilsynet og de offisielle og private laboratoriene.

Dyrevelferd

Veterinærinstituttet har i 2016 bistått Mattilsynet med rådgivning i ulike tilsynsoppgaver innen dyrevelferd. Dette har medført bedre kvalitet på Mattilsynets arbeid ute i felten. For øvrig driver Veterinærinstituttet betydelig kompetanseutvikling på området. Dette omtales nærmere i forskningskapitlet. Veterinærinstituttet har også ansvar for sekretariatet for dyreetikk, og sørget for at NORECOPA har blitt driftet i henhold til styringssignalene fra departementene.

Fôr og mattrygghet

Veterinærinstituttets oppgaver innen fôr og mattrygghet er i hovedsak knyttet til rollen som nasjonalt referanselaboratorium. I tillegg gjennomfører instituttets medarbeidere risikovurderinger, gir råd til Mattilsynet og driver kunnskapsutvikling. Ved sykdomsutbrudd utfører instituttet analyser og bidrar til utbruddsoppløring. I 2016 har Veterinærinstituttet vært ansvarlig for et internasjonalt kurs innen mattrygghet.

Analyse av situasjonen

Dyrehelse, dyrevelferd og mattrygghet

Norsk dyrehelse er fortsatt god, men den utsettes stadig for trusler. Det samme gjelder mattryggheten. Det er særlig høy risiko for import av smittsomme sykdommer ved import av livdyr. Gjennom rådgiving til myndigheter og næring, og ved diagnostikk og helseovervåking bidrar Veterinærinstituttet til at risikoen reduseres.

Verdens helseorganisasjon (WHO) publiserte nylig en oversikt over 11 viktige sykdommer som kan forårsake alvorlige epidemier og som det i dag er få eller ingen tiltak mot. I Norge har Direktoratet for samfunnssikkerhet og beredskap (DSB) vurdert sannsynligheten for at man skal få en influensapandemi som høy og som en vesentlig samfunnsrisiko. Sykdommene WHO har navngitt er Chikungunya, Ebola, Krim-Kongo-feber, Lassafeber, Marburgvirus, MERS, Nipahvirus, Rift-Valley-feber, SARS, SFTS og Zikavirus. Alle disse sykdommene er zoonoser - infeksjoner hos mennesker som har sin opprinnelse hos dyr. I tillegg påvirkes utbredelsen og forekomsten av sykdommer av miljøendringer. Nye epidemier vil kunne resultere i alvorlige skader på liv og helse samtidig som de kan påvirke både økonomi og samfunnsstabilitet. I Norge har vi et klima som gjør det lite sannsynlig at flere av disse sykdommene vil kunne gi alvorlige utbrudd. Slik sett har vi lenge vært skånet, men klimaendringer, stor reiseaktivitet og



globalisering øker sannsynligheten for at Norge og nordmenn blir berørt.

Selv om Norge generelt har en god helseberedskap, mener vi at beredskapen mot nye epidemier bør styrkes. Samarbeidet mellom helsevesenet og veterinærvesenet og deres respektive tilsynsmyndigheter bør forsterkes. Beredskapsøvelser må gjennomføres jevnlig.

Fiskehelse

En analyse av situasjonen vedrørende helsesituasjonen hos fisk er gitt i Fiskehelse rapporten 2016.

Forskning

Ved Veterinærinstituttet ble det i 2016 levert mer enn 117 000 arbeidstimer innen forskning og

kunnskapsutvikling (FoU). Det tilsvarer 92 effektive årsverk fordelt på 81 forskerårsverk og 11 årsverk for teknisk-administrativt personale. I alt 47 av årsverkene ble utført på oppgaver klassifisert som Landbruks- og matdepartementets (LMD) ansvarsområde og 45 årsverk er utført innen Nærings- og fiskeridepartementets (NFD) område. Totalt 98 kvinnelige forskere utførte til sammen 47 fulle årsverk innen FoU, mens 60 mannlige forskere leverte 34 fulle FoU årsverk.

I Figur 3.1 vises fordelingen av FoU arbeidet utført etter finansieringskilde. En stor andel av FoU arbeidet ble utført gjennom bidragsforskning. Som figuren viser, er bidragsforskningen høyere i blå sektor enn i grønn sektor. Det utføres også et betydelig FoU arbeid med finansiering fra forvaltningsstøtten. Her er andelen betydelig større i grønn sektor enn i blå.

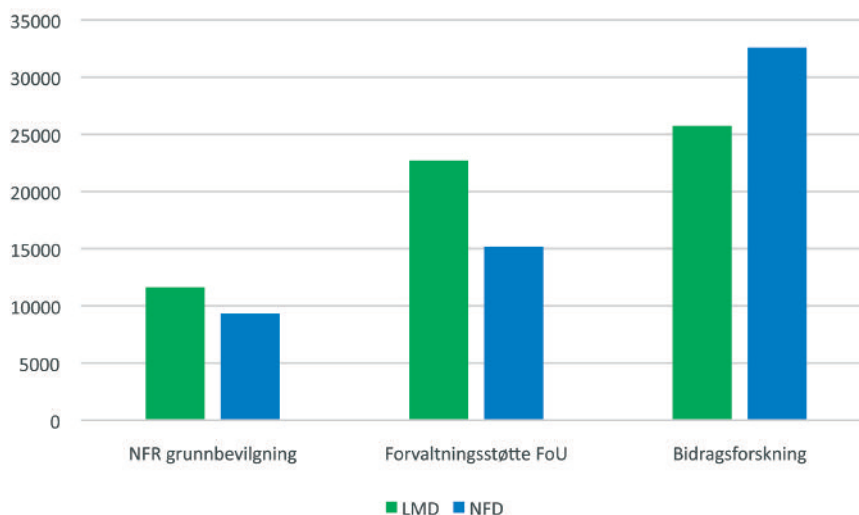

Figur 3.1. Antall timer FoU arbeid utført ved Veterinærinstituttet i 2016 fordelt etter sektortilhørighet og finansieringskilde.

Basisbevilgningen

Basisbevilgningen fra Norges forskningsråd ble fordelt i henhold til "Retningslinjer for statlig basisbevilgning av forskningsinstitutter" fastsatt av Kunnskapsdepartementet 1. juli 2013. Leverte timer viser at 55 prosent av NFR basisbevilgning gikk til aktiviteter innen LMDs ansvarsområde og 45 prosent gikk til til arbeid knyttet opp mot NFD. Totalt 54 prosent av basisbevilgningen gikk med til å finansiere de fire Strategiske instituttsatsingene instituttet har gående. I Figur 3.2 vises den relative fordelingen av ressursbruk til Veterinærinstituttets strategiske instituttsatsinger (SIS-ene): Dyrevelferd, FUNtox, MucoPath og Lakselus. De resterende midlene fra basisbevilgningen gikk til å finansiere søknadsarbeid til EU, søknadsskriving til NFR, veiledning, COST-deltagelse, utvikling av forskningsledere og til noen mindre forskningspiloter.

Bidragforskning

Veterinærinstituttet har lagt følgende definisjon til grunn ved klassifisering av sine eksterntfinansierte forskningsprosjekter: Bidragforskning er prosjekter hvor institusjonen henter støtte fra nasjonale og internasjonale finansieringskilder uten at det foreligger krav om motytelse fra institusjonen når avtale om støtte inngås.

I praksis finansieres så å si all bidragforskning utført ved Veterinærinstituttet av Norges forskningsråd (NFR), Fiskeri og havbruksnæringens forskningsfond (FHF), Landbruksfondet (FFL/JA), EU og av bedrifter som bidrar i henhold til avtaler inngått med NFR, FHF og EU.

I Figur 3.3 vises fordelingen av bidragforskningen i grønn sektor opp mot fag- og aktivitetsområder. Som det framgår av figuren, har det blitt utført svært mye

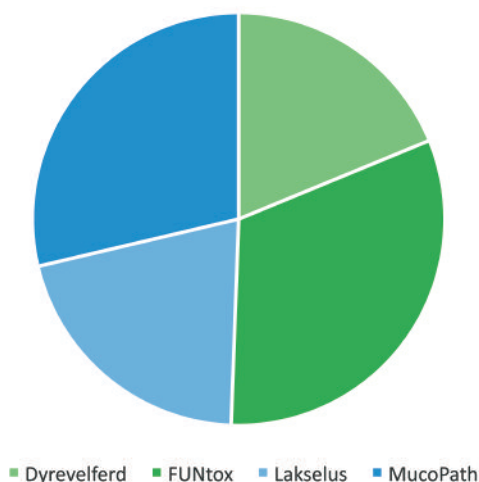

Figur 3.2. Relativ fordeling av ressursbruk mellom de 4 SISene ved Veterinærinstituttet. Grønn farge indikerer tilknytning til LMD og blå indikerer tilknytning til NFD.



forskning innen det vide begrepet mattrygghet. Det gjelder først og fremst innen mikrobiologisk mattrygghet, men også innen biotoksiner, GMO og allergener. Innenfor disse områdene har Veterinærinstituttet lyktes godt på konkurranseutsatte arenaer først og fremst i Norge, men også i EU. Dette er en videreføring av en

mangeårig trend som kommer til uttrykk gjennom antall publikasjoner registrert i Cristin (Tabell 3.2). Innen mikrobiologisk mattrygghet arbeides det først og fremst med *Listeria* og *E. coli* i matkjeden. Veterinærinstituttet har i flere år hatt betydelig forskning innen allergener i mat. Dette arbeidet ble avsluttet ved utgangen av 2016.

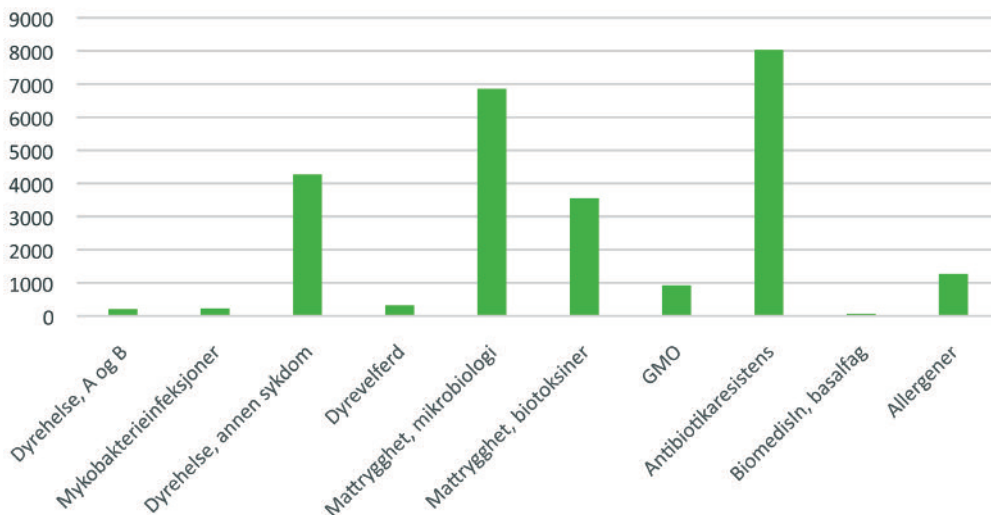

Figur 3.3. Antall timer bidragsforskning utført i grønn sektor fordelt etter aktivitetsområder.

Tabell 3.2. Antall vitenskapelige artikler per år fordelt etter aktivitetsområde basert på registreringer gjort i Cristin.

Kategori	2013	2014	2015	2016 (pr 28.02.17)
Dyrehelse, A og B	5	7	5	2
Mykobakterieinfeksjoner	4	6	0	0
Dyrehelse, annen sykdom	16	13	9	14
Dyrevelferd	3	7	10	8
Dyrehelse, basalfag	0	0	0	2
Fiskehelse, listeført sykdom	12	8	12	3
Fiskehelse, lakselus	3	3	2	0
Fiskehelse, andre infeksjoner	16	7	15	13
Fiskehelse, biosikkerhet og epidemiologi	4	9	2	6
Fiskevelferd	0	1	0	0
Fiskehelse, basalfag	6	9	2	3
Miljø, dyrehelse	12	18	8	4
Miljø, biotoksiner	4	3	3	2
Miljø, fiskehelse	9	7	1	4
Mattrygghet mikrobiologi	9	10	12	6
Mattrygghet, biotoksiner	10	8	8	15
GMO	1	0	1	1
Mattrygghet, annet	2	0	0	0
Antibiotikaresistens	1	2	3	3
Biomedisin, basalfag	6	5	7	9
Allergener	3	4	2	1
TOTALT	126	127	102	96

Figur 3.3 viser også at det i 2016 var meget høy aktivitet innen antibiotikaresistensforskning. Økningen har vært markant sammenlignet med tidligere år. Det er også viktig å nevne at det har blitt utført en god del FoU arbeid knyttet til antibiotikaresistens finansiert over forvaltningsstøtten. Dette arbeidet kommer i tillegg til det som rapporteres i Figur 3.

Det ble i 2016 utført mindre bidragsforskning innen dyrevelferd enn i foregående år. Det er for tiden få aktive bidragsfinansierte forskningsprosjekter innen dyrevelferd. Instituttet har derimot klart å opprettholde forskningsaktiviteten på området gjennom den pågående SIS-en.

For øvrig bekrefter tallene en bekymringsfull trend som har utviklet seg over noen år. Det er lite midler til dyrehelseforskning i Norge, og det er svært vanskelig å lykkes i konkurransen om EU midler til

dyrehelseforskning. Under omtalen av FoU arbeid finansiert over forvaltningsstøtten blir det forklart hvordan Veterinærinstituttet har forsøkt å dekke forskningsbehov innen dyrehelse med forvaltningsstøttemidler.

Figur 3.4 viser fordelingen av bidragsforskning i blå sektor opp mot fag- og aktivitetsområder. Figuren viser at det først og fremst er mye aktivitet knyttet til infeksjonssykdommer, både ILA og PD som er listeførte sykdommer og HMSB, CMS, amøbegjellesykdom (AGD) og pox-virusinfeksjoner som ikke er listeførte, men som likevel kan gi store sykdomsproblemer. Til tross for at Veterinærinstituttet ikke har kunnskapsstøtteansvar for fiskevelferd, er dette et viktig forskningsområde ved Veterinærinstituttet. Det registreres en økende etterspørsel etter instituttets kompetanse innen fiskevelferd. Det er særlig stort forskningsbehov knyttet til utprøving av ny oppdrettsteknologi.

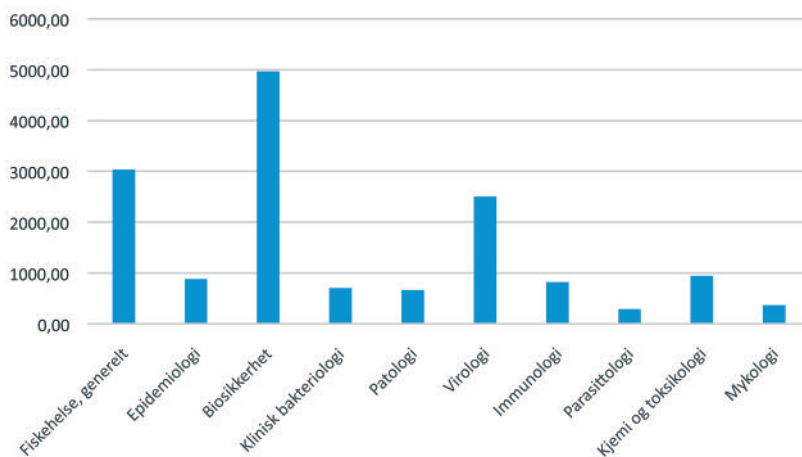

Figur 3.4. Antall timer bidragsforskning utført i blå sektor fordelt etter aktivitetsområder.

Veterinærinstituttet har for øvrig betydelig forskningsaktivitet innen biosikkerhet og epidemiologi. I tillegg til det som framgår av denne figuren, har det blitt utført mye FoU arbeid innen biosikkerhet og epidemiologi finansiert med forvaltningsstøttemidler.

Forvaltningsfinansiert FoU-virksomhet

Knappe 16 forskerårsverk og 2 teknikerårsverk har blitt utført innen FoU med forvaltningsstøttemidler fra LMD. Figur 3.5 viser fordelingen av ressursene til fagområdene ved instituttet. Tid har blitt brukt til å skrive forskningssøknader til Bionærprogrammet og om midler fra landbruksfondene. I tillegg har det gått tid til å skrive vitenskapelige artikler om dyrehelse basert på kasuistikker etc. Tid har også gått med til å skrive populærvitenskapelige artikler og oppdatering av fagstoff på hjemmesiden. I tillegg har det blitt utført mindre forskningspiloter og prosjektbasert diagnostikk med støtte fra FoU midlene fra LMD. Videre har kurs, fagmøter og seminarer som angår

landdyrhelse eller mattrygghet blitt kostnadsført FoU. Tid som har gått med til intern opplæring av nye medarbeidere, videreutvikling av kompetanse og etablering av ny kompetanse har også blitt registrert her.

Som før omtalt, har Veterinærinstituttet valgt å bruke forvaltningsstøttemidler til å drive FoU på viktige dyresykdommer som det har vist seg vanskelig å finansiere på annen måte. Det har blitt brukt 2,7 forskerårsverk og 0,2 teknikerårsverk på en intern satsing på mykobakterieinfeksjoner; 1,5 forskerårsverk på parasitter og resistens mot behandlingsmidler, samt 0,75 årsverk til ferdigstilling av en doktorgrad innen epidemiologi ved svineinfluensa.

Veterinærinstituttet har gjennom en årrekke drevet omfattende FoU virksomhet knyttet til muggsoppgifter i fôr og mat. I 2016 finansierte forvaltningsstøtten 1,8 forskerårsverk og 0,8

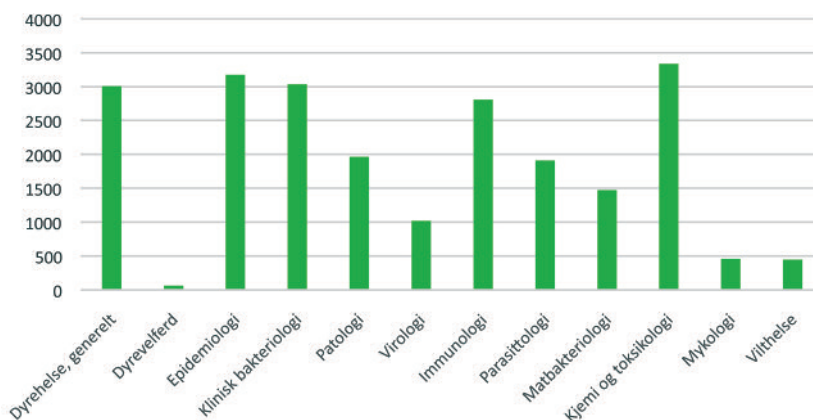

Figur 3.5. Antall timer FoU aktivitet finansiert over forvaltningsstøtten fra LMD fordelt på fagområde.

Dette kommer i tillegg til den omfattende bidragsforskningsfinansierte forskningen på biotoksiner i grønn sektor. Forskningsresultatene som denne gruppen har publisert har vært viktige både for Vitenskapskomiteen for mattrygghet (VKM), EFSA, husdyrnæringene samt fôr- og matkornindustrien. Flere av instituttets forskere innen området blir regelmessig brukt til risikovurderingsarbeid både av VKM og EFSA.

Omlag 11 forskerårsverk og 0,7 teknikerårsverk har blitt utført innen FoU med forvaltningsstøttemidler fra NFD. Figur 3.6 viser fordelingen av ressursene til fagområdene ved instituttet. Tid har blitt brukt til å skrive forskningssøknader til Havbruksprogrammet i NFR og søknader til FHF. For øvrig benyttes også NFD-midler til publisering, oppdatering av hjemmeside, kurs, opplæring etc. slik det er omtalt for LMD-midler over.

Det gikk nesten 4 fulle forskerårsverk til området «Biosikkerhet» på blå sektor i 2016. Dette er bruk av

midler som var øremerket i tildelingsbrevet. For øvrig var det betydelig satsing innen området virologi. Instituttets medarbeidere drev et omfattende arbeid for å isolere, identifisere og beskrive «Virus Y» som i løpet av 2016 fikk navnet PRVom. I tillegg har det blitt utført mye godt arbeid på pox-virusinfeksjoner.

Vitenskapelig produksjon

Den fullstendige oversikten over antallet publikasjoner i 2016 er ennå ikke klar, men de foreløpige tallene (per 28. februar 2017) er presentert i Tabell 3.2 (over) sammen med resultatene for 2013, 2014 og 2015. I 2013 oppnådde Veterinærinstituttet 105,50 publikasjonspoeng, i 2014 ble det 92,69 publikasjonspoeng og i 2015 fikk Veterinærinstituttet 108,43 publikasjonspoeng. Tallene for 2016 er ikke klare før 1. april 2017.

Antallet vitenskapelige publikasjoner per år har sunket de senere årene. For nærmere beskrivelse av forskningen vises det til den årlige rapporten til NFR og NIFU rapporten.

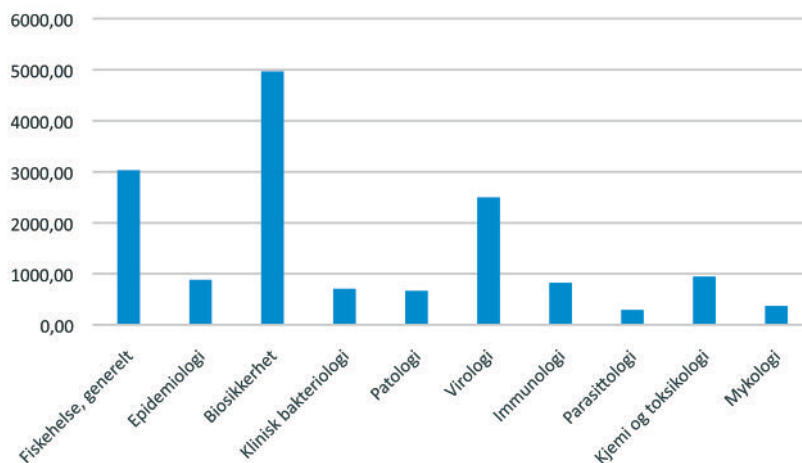

Figur 3.6. Antall timer FoU aktivitet finansiert over forvaltningsstøtten fra NFD fordelt på fagområde.



Veterinærinstituttet utgav Magasinet én helse for første gang under 125-årsjubileet i 2016. I desember ble magasinet distribuert til lesere av Nationen og Fiskaren. Det er planlagt to nye utgivelser i 2017.

Høy samfunnsøkonomisk verdi

Samfunns- og næringslivsforskning (SNF) tilknyttet Norges Handelshøyskole (NHH) vurderte i 2016 den samfunnsøkonomiske verdien av Veterinærinstituttets innsats for norsk akvakultur. Analysen var finansiert av instituttet.

I analysen framheves forskningen ved Veterinærinstituttet som den desidert mest verdifulle av oppgavene som bygger opp om helseberedskapen. Forskningen vurderes som svært viktig for næring og myndigheter, som å være av høy kvalitet og i stor grad som innrettet mot eksisterende utfordringer oppdrettsnæringen står overfor. Rådgivning og overvåkning er også viktig, særlig mot myndigheter og forvaltning. Forfatterne mener at mye av diagnosearbeidet av kjente sykdommer kan utføres av andre aktører. Imidlertid vil nye sykdommer og mer alvorlige sykdomsutbrudd gjøre det mindre sannsynlig at andre kan erstatte Veterinærinstituttet opp mot oppdrettsnæringen.

Forfatterne konkluderer med at det er det samlede

arbeidet opp mot beredskap mot sykdom og smitte som er Veterinærinstituttets viktigste oppgave.

«Beredskap bygger i stor grad på de fire arbeidsoppgavene forskning, diagnostikk, rådgivning og overvåkning, og vi finner at andre aktører i langt mindre grad kan erstatte Veterinærinstituttet på dette området. (...) Veterinærinstituttet er en viktig aktør i forvaltningens totale beredskapsarbeid, og det er sannsynligvis store gevinster å hente ved at disse fire oppgavene er samlet i samme organisasjon. (...) Vi konkluderer derfor med at Veterinærinstituttets arbeid opp mot havbruksnæringen har en betydelig samfunnsøkonomisk verdi».

Kommunikasjon og samfunnskontakt

Veterinærinstituttet har et viktig og krevende samfunnsoppdrag som innebærer å stadig fornye den unike kunnskapsbasen som er bygget opp gjennom 125 år. Kunnskap utvikles best og hurtigst av stadig å bli tatt i bruk, bli forstått og bli kritisert til fordel for å få fram ny kunnskap - gjerne brukt i nye sammenhenger. Skal Veterinærinstituttet fungere som et nav eller en node for kunnskapsutvikling og samtidig være relevant og verdikende, krever det å være synlig, ha åpne dialoger og vise evne til å lytte.

Det er helt avgjørende for å lykkes med samfunnsoppdraget at instituttet makter å formidle kunnskap, gjøre den forstått og relevant i konstruktiv dialog med andre. Gjennom aktiv og brukertilpasset formidling vil kunnskap lettere bli tatt i bruk, den vil nå flere og gi flere et bedre grunnlag for egne beslutninger.

Veterinærinstituttet jobber for å presentere resultater fra forskning, overvåkning og diagnostikk brukervennlig. Kunnskapsbaserte råd og veiledning fremmes gjennom møteplasser, egne kanaler på papir og nett så vel som i «fortjente kanaler» som media og fagtidsskrift til nytte for flere. Det er krevende å kommunisere aktivt om helsetrusler i en tidlig fase av utviklingen hvor det fortsatt er mye vi ikke vet, men hvor en må slå alarm likevel. Da skal det formidles med rett balanse mellom å gjøre helsetruslenes potensiale kjent uten å skremme eller å overdrive farene.

Økt synlighet

Mediestatistikken for hele året viser betydelig hopp i oppmerksomhet fra året før - særlig i kvalitet og betydning av oppmerksomheten instituttet blir tildelt. Rekkeviddeberegninger som i figuren må tolkes varsomt, men oppgangen medieanalysen viser er (uavhengig av tallstørrelse) en indikasjon på at instituttet er blitt mer synlig. Årsaken er en kombinasjon av at kommunikasjon er endret til å bli mer tydelig og proaktiv, at det er flere bidragsytere fra instituttet, men også at omverdenen viser større interesse for bidrag herfra. Mistanke om fugleinfluensa, funn av skrantesjuka (CWD) og fransk



hjerterorm, oppblomstringer av sykdom blant oppdrettsfisk, «mystisk» død blant villfisk, ulv og antibiotikaresistens er eksempler mye omtalt i media dette året.

Internasjonalt fikk CWD, MRSA og «hestedekke»-saken mye medieoppmerksomhet. Instituttets informasjonsvideo om CWD ble delt i USA og Canada gjennom sosiale media, og saken ble godt dekket i tidsskriftet Nature. De norske erfaringene med å bekjempe MRSA ble gjengitt i en dokumentarfilm av Danmarks Radio og i dansk samfunnsdebatt helt inn på Folketinget.

Den vitenskapelige artikkelen "Horses can learn to use symbols to communicate their preferences", av Mejdell et al. i tidsskriftet Applied Animal Behaviour Science, kom i november 2016. Artikkelen viste at hester kan lære å bruke symboler for å vise om de ønsker å ha på dekken eller ikke. Denne forskningen ble fort en verdensnyhet. Fra BBC, the Times og Daily Sun har nyheten spredd seg til bl.a. India, Australia og flere spansk-talende land med til sammen et tre-siret antall medieklipp.

I tillegg kommer faglig formidling gjennom faste

Summering 2016/2015

Nøkkel tall	Redaksjonelle medier 2016	Sosiale medier 2016	Redaksjonelle medier 2015	Sosiale medier 2015
 Antall artikler	2 384	850	2 043	468
 Rekkevidde*	668 Millioner	N/A	165 Millioner	N/A

Figur 3.7. Antall registrerte medieoppslag og oppslag i sosiale medier i 2016 sammenlignet med 2015. «Rekkevidde» er en beregning av potensielt antall millioner lesere nådd.

bidrag til fagtidsskrift. I 2016 har fagstab skrevet og redigert faglige bidrag i hvert nummer av Norsk Veterinær Tidsskrift og Norsk fiskeoppdrett (publiseres også på vetinst.no).

Flere møteplasser

Det er satset på nettverksbygging gjennom flere møteplasser for god dialog. Et eksempel er at den årlige Fiskehelse rapporten - etter en grundig revitalisering - for første gang siden starten i 2003 ble presentert som et eget arrangement for gjester og presse i mars 2016. Instituttet dominerte Forskningsrådets Havbrukskonferanse i april med en serie av faglige presentasjoner med tilhørende medieoppslag. I mai ble grunnsteinen for nybygget på Ås lagt ned av to statsråder. I juni deltok instituttet på Veterinære Fagdager med foredrag, stand og utdeling av prøvepakker til praktiserende veterinærer. Under Forskningsdagene i september gjestet statsråd Jon Georg Dale Veterinærinstituttet for Antibiotikaresistensseminaret 2015. Statsråden

fikk da selv prøve å undersøke resistente bakterier på molekylærbiologisk laboratorium. På seminaret ble han presentert for en ny vitenskapelig artikkel fra et prestisjetungt, internasjonalt tidsskrift om alle utbrudd av gule stafylokokker i norske svinebesetninger fram til 2015. På samme seminaret ble en samfunnsøkonomisk vurdering av bekjempelsesstrategien mot MRSA i svinebesetninger presentert sammen med årets NORM-VET rapport om antibiotikaresistens og -forbruk blant dyr og i mat lagt fram. På selve bursdagen 12. oktober feiret Veterinærinstituttet sin 125-årsdag med faglige presentasjoner og hilsener med landbruks- og matministeren som hedersgjest. Representanter fra blå og grønn næring og andre partnere hilste jubilanten, og en ny samfunnsøkonomisk vurdering av Veterinærinstituttets virke for norsk akvakultur ble offentliggjort. I desember var Veterinærinstituttet invitert to ganger til Stortinget for å delta i høringer om henholdsvis dyrevelferd for pelsdyr og antibiotikaresistens blant dyr og i mat i Norge.



Vi arbeider for én helse og bekjemper trusler mot mennesker, dyr og miljø.



🔍 Søk ☰ Meny



Figur 3.8. De nye nettsidene skaleres sømløst i utsnitt for å kunne leses på skjerm, nettbrett og mobil i samme løsning. På skjerm kan en selv velge størrelse på utsnittet og innholdet tilpasser seg automatisk. Det var et brukerønske at sidene både skulle være lesbare på mobil, nettbrett og skjerm..

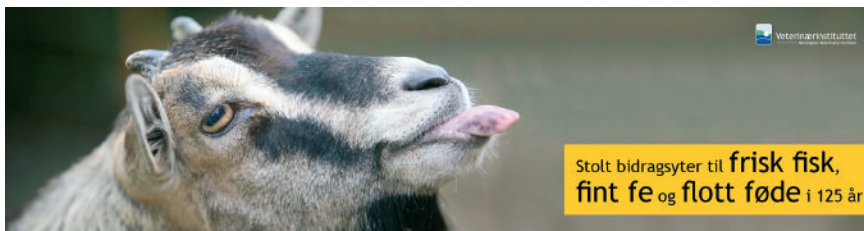

125-årsjubileet ble markert på selve bursdagen 12. oktober 2016.

Brukervennlig på nett

Sommeren 2016 ble de nye nettsidene til vetinst.no lansert. Sidene er bygget opp fra grunnen av etter analyser av hvem brukerne er og hvilke oppgaver de har ønske om å løse. Derfor har fokuset vært å bygge ut fra tjenester og kunnskap brukere etterspør. Deretter ble en ny forside utviklet.

Høsten 2016 ble nye prosjekter for engelske nettsider og et nytt intranett startet opp. Disse prosjektene vil bli håndtert i det samme publiseringsystemet som vetinst.no, men vil få en egen oppbygging tilpasset sine målgrupper i løpet av 2017. 2016 var også året for å etablere instituttet i sosiale medier med vekt på Facebook, Instagram og Twitter. CWD-saken er et eksempel på slagkraften det gir å samkjøre medieoppslag, møteplasser, video og sosiale medier.

Som før omtalt, har Veterinærinstituttet valgt å bruke forvaltningsstøttemidler til å drive FoU på viktige dyresykdommer som det har vist seg vanskelig å finansiere på annen måte. Det har blitt brukt 2,7 forskerårsverk og 0,2 teknikerårsverk på en intern satsing på mykobakterieinfeksjoner; 1,5 forskerårsverk på parasitter og resistens mot behandlingsmidler, samt 0,75 årsverk til ferdigstillelse av en doktorgrad innen epidemiologi ved svineinfluensa.

Veterinærinstituttet har gjennom en årrekke drevet omfattende FoU virksomhet knyttet til

muggsoppgifter i fôr og mat. I 2016 finansierte forvaltningsstøtten 1,8 forskerårsverk og 0,8 teknikerårsverk av dette arbeidet. Dette kommer i tillegg til den omfattende bidragsforskningsfinansierte forskningen på biotoksiner i grønn sektor. Forskningsresultatene som denne gruppen har publisert har vært viktige både for Vitenskapskomiteen for mattrygghet (VKM), EFSA, husdyrnæringene samt fôr- og matkornindustrien. Flere av instituttets forskere innen området blir regelmessig brukt til risikovurderingsarbeid både av VKM og EFSA.

Omlag 11 forskerårsverk og 0,7 teknikerårsverk har blitt utført innen FoU med forvaltningsstøttemidler fra NFD. Figur 3.6 viser fordelingen av ressursene til fagområdene ved instituttet. Tid har blitt brukt til å skrive forskningssøknader til Havbruksprogrammet i NFR og søknader til FHF. For øvrig benyttes også NFD-midler til publisering, oppdatering av hjemmeside, kurs, opplæring etc. slik det er omtalt for LMD-midler over.

125-årsjubileet var også foranledningen til at instituttet bestemte seg for å satse på papir igjen. Et allmennrettet magasin for forskningsformidling som gir innsyn i tema som fiskens mysterier, amøber sett i mikroskop og glimt fra historien som «stolt bidragsyter til frisk fisk, fint fe og flott føde i 125 år». Magasinet én helse ble distribuert til leserne av Nationen og Fiskaren i desember 2016.

Veterinærinstituttets merkepersonlighet



Figur 3.9. Ordsdy av de mest oppgitte ordene brukere oppgav å assosiere med merkenavnet Veterinærinstituttet. Kilde: Brand Cognitions merkevareanalyse av Veterinærinstituttet 2016

Det har vært omfattende arbeid knyttet til internkommunikasjon i 2016 med vekt på å informere godt om arbeidet med omstrukturering og virksomhetsstyring samt å få framhevet alle gode ting som skjer faglig og institusjonelt gjennom året.

Brukerundersøkelser

Veterinærinstituttet gjør med jevne mellomrom ulike brukerundersøkelser både for å evaluere og læringsformål, men også for å stryke kontakten med brukere. Våren 2016 gjorde firmaet Brand Cognition en analyse av hvilke assosiasjoner noen sentrale kunder har til merkenavnet Veterinærinstituttet. Alle respondentene hadde enten selv bestilt tjenester eller godkjent bestillinger herfra. NHH-professor Magne Supphellen presenterte resultatet på styrets strategiseminar på Ås i april 2016. Undersøkelsen bekrefter at Veterinærinstituttet har et solid merkenavn, men også noen utfordringer knyttet til enkeltassosiasjoner.

Veterinærinstituttet - et sterkt fagmiljø

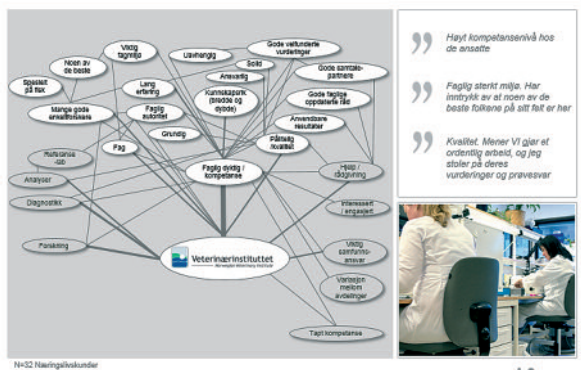

Figur 3.10 viser assosiasjoner til Veterinærinstituttet som merkenavn. Linjene viser hvordan dette er knyttet til hverandre og tykkelsen på linjene varierer etter hvor sterk assosiasjonen er. Kilden er den samme som over.

Det ble også gjort omfattende brukerundersøkelser av vetinst.no for å finne ut for hvordan nettsidene best skulle bygges opp. Dette har hatt konkrete følger blant annet for hvordan dyreart og sykdommer er prioritert på de nye nettsidene. Et annet eksempel er at brukerne ønsket sømløs integrering mellom skjerm, mobil og nettbrett (på skjerm kan man selv justere størrelsen på utsnittet. Siden vil automatisk tilpasse seg utsnittet).

Tilsvarende brukerundersøkelser ble gjort internt sist høst for intranettet. Instituttets tilstedeværelse i sosiale kanaler som Facebook, Twitter og Instagram er en direkte og umiddelbar form for brukerkontakt fra dag til dag.

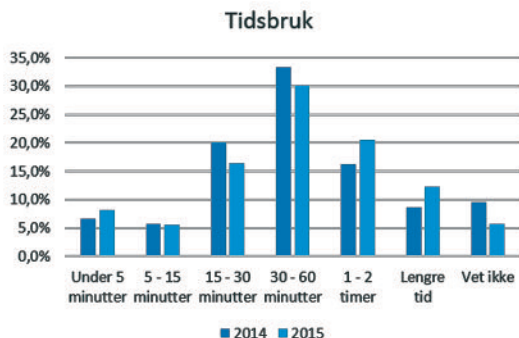

Figur 3.11 viser hvor mye tid leserne selv anslår å ha brukt på Fiskehelse rapporten 2014 og 2015 samlet sett. Kilde Veterinærinstituttets evaluering av Fiskehelse rapportene for 2014 og 2015.

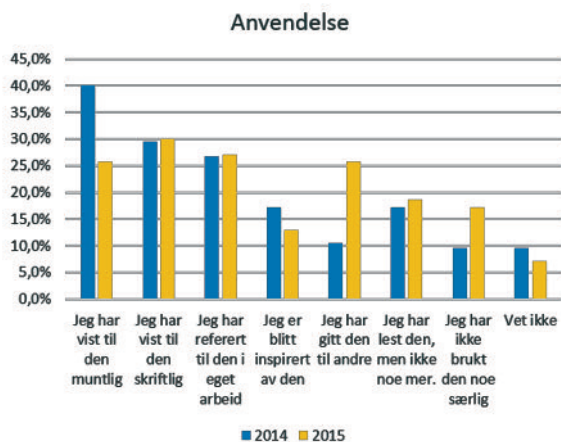

Figur 3.12 viser hvordan leserne angir å ha brukt Fiskehelse rapporten 2014 og 2015 i eget arbeid. Kilde er samme som over.

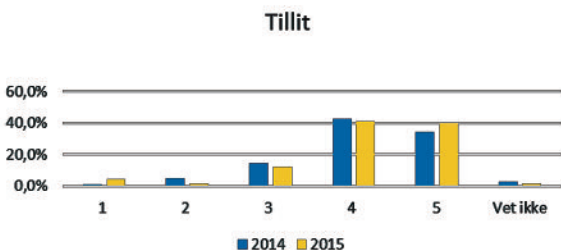

Figur 3.13 viser hvordan leserne oppfatter sin tillit til Veterinærinstituttet etter å ha lest Fiskehelse rapporten på en skala fra 1 (meget lav) til 5 (meget høy). Kilde er samme som over.

Som nevnt ble Fiskehelse rapporten revitalisert i 2015. Rapporten ble evaluert av ca 100 brukere i forkant og etterkant. Resultatene dokumenterer at rapporten oppfattes som et nyttig verktøy for alle som jobber aktivt med fiskehelse i næring og forvaltning.

Det nye, allmennrettede magasinet for forskningsformidling, Magasinet én hesle, er en investering for Veterinærinstituttet. Det ble derfor objekt for en uavhengig brukerundersøkelse etter dsitribusjon med avisa Nationen. Blant annet ble leseropplevelsen, interessen for stoffet og kjennskapet til Veterinærinstituttet målt.

Vurdering

Veterinærinstituttet satser på strategisk kommunikasjon utfra et ønske om å bidra endring mot et bedre samfunn. Det forutsetter at kunnskap blir tilgjengelig, forstått og gjøres relevant i samarbeid og dialog med andre gode krefter. Det er ikke alltid behagelig eller lystbetont, men det å dele kunnskap er ofte nødvendig som et korrektiv i samfunnsdebatten.

Ut ifra en helhetlig vurdering av ressursinnsats og gjennomslagskraft, anser Veterinærinstituttet kommunikasjonsresultatene som gode. Samtidig er det potensiale for å synliggjøre flere saker bedre gitt den sterke samfunnsinteressen for temaene og fagkunnskapen instituttet besitter. Det forutsetter fortsatt godt samarbeid også kommunikasjonsfaglig med blant annet myndigheter, forvaltning, næring, men også med forskningsmiljø, organisasjoner og media. Det er nettopp slikt samarbeid som har vært noe av fundamentet for at Veterinærinstituttet har fått økt synlighet og forsterket posisjon i 2016.

Styring og kontroll i virksomheten

Del IV



Overordnet vurdering av styring og kontroll

God intern styring og kontroll er viktig for at Veterinærinstituttet skal nå sine mål.

Det har de senere år blitt gjennomført utredninger og prosesser som har pekt på et behov for en bedre virksomhetsstyring ved Veterinærinstituttet, og i 2016 ble et enhetlig og grundig gjennomarbeidet styringssystem etablert. Systemet vil sikre god styring og kontroll med Veterinærinstituttets virksomhet, noe som også bekreftes gjennom internrevisjon for 2016.

I 2016 har det blitt lagt ned store ressurser i å følge opp tiltak basert på manglende uttalelse om regnskapet fra Riksrevisjonen for årene 2013, 2014 og 2015 samt egne behov.

Angående faglig aktivitet, jfr. del III, er mål-oppnåelsen i forhold til virksomhetsplanen for 2016 høy. Myndigheter, oppdragsgivere og kunder har vært fornøyd med den faglige kvaliteten, kapasiteten og produksjonen i 2016. Dette er oppnådd samtidig som flere uforutsette og til dels store beredskapshendelser har vært krevende med stor ressursbruk og innsats.

Nærmere omtale av vesentlige forhold ved styring og kontroll

Virksomhetsstyring

Et helhetlig styringssystem ble utarbeidet høsten 2016. Dette er nå i ferd med å bli implementert og gjort tilgjengelig for alle ansatte første kvartal 2017. Styringssystemet bygger på, og erstatter,

kvalitetssystemet som ble etablert på 90-tallet samt andre styrende dokumenter, inkludert HMS- og økonomiområdet. Dokumentene dekker alle Veterinærinstituttets aktiviteter, både kjerneaktivitetene (beredskap, kunnskapsstøtte, forskning, oppdrag og laboratorieaktivitet), styrende (strategi, planlegging, ledelse, oppfølging og internkontroll) og støttende (økonomi, IKT, HR, drift, arkiv og kommunikasjon) aktiviteter. Dokumentene er satt opp i et hierarkisk system inndelt etter nivåene i styringspyramiden med policydokumenter, prosedyrer samt detaljbeskrivende rutiner og teknikker.

Viktige elementer i systemet er dokumenter som berører sikkerhet og kvalitet, både informasjonssikkerhet, biosikkerhet, HMS, laboratorie-relaterte dokumenter, økonomistyring og internkontroll. Den elektroniske håndboken som inneholder styringssystemet inneholder også en modul for håndtering av avvik og klager, både innen laboratorie-, HMS- og øvrige områder.

Økonomioppfølging, -styring og -forståelse hos de ansatte har gjennomgått store forbedringer i 2016. Økonomisystem og sentrale prosesser, som f.eks. timeføring, har vært behandlet på flere allmøter og lederkurs. Et nytt og vesentlig forenklet timeregistrerings og -godkjenningsregime ble etablert i løpet av 2016. Andre økonomirutiner har også blitt gjennomgått og forenklet. Det er også etablert regelmessige prosjektgjennomganger med prosjektlederne for å sikre god administrativ prosjektstyring. Alt dette bidrar til at resultat- og regnskapsinformasjonen nå er mer pålitelig. Gjennom

2016 har styringsdialogen med eierdepartement og NFD, vært god og bidratt til gjensidig forståelse og utvikling av virksomhetsstyringen.

Det nye styringssystemet inneholder flere dokumenter vedrørende informasjonssikkerhet, biosikkerhet og HMS. Dette for å sikre at Veterinærinstituttet har en høy kvalitet på dette arbeidet. På informasjonssikkerhetsområdet har det blitt utarbeidet nye dokumenter i 2016. Alle disse «sikkerhetsdokumentene», både nye og gamle, har blitt grundig vurdert i forbindelse med inkorporeringen i det nye styringssystemet.

HMS arbeidet blir også ivarettatt gjennom denne revisjonen av styringsdokumentene. Et sentralt HMS-tiltak i 2016 var en kartlegging av organisasjonskulturen og møteserie for å involvere alle ansatte i å utforme handlingsplaner for å styrke internt samarbeid og samhandling. De beste handlingsplanene ble premiert i en intern "konkurrans" hvor seksjon for Medieproduksjon ble vinner.

I tillegg til at styringssystemet inneholder internkontrollelementer, har Veterinærinstituttets styre etablert internrevisjon i henhold til statlig regelverk. Det ble vedtatt en internrevisjonsinstruks og en internrevisjonsplan for 2016. Følgende tre områder er revidert for 2016:

- En gjennomgang av styringssystemet med en pre-implementeringsrevisjon
- Nøkkelkontroll av time- og inntektsføringen
- Informasjonssikkerhet

Norsk akkreditering var på bedømmelse (oppfølgingsbesøk) tidlig på høsten 2016. Det ble gitt ett meget alvorlig avvik, 17 vesentlige avvik og 16 mindre avvik. Alle disse er nå lukket.

Utfordringer

Veterinærinstituttet vurderer at det fortsatt er enkelte utfordringer med styring av virksomheten som må vies oppmerksomhet, men at risikobildet gjennomgående ikke er kritisk. Nedenfor omtales sentrale utfordringer:

Veterinærinstituttet er en prosjektorganisert virksomhet som mottar finansiering i form av forvaltningsstøtte og grunnbevilgning, mottar tilskudd til forskningsprosjekter, har løpende fakturering av inntekter fra diagnostikk og har oppdragsprosjekter. Dette gir en kompleks økonomimodell som også skal tilfredsstillende Statlige Regnskapsstandarder. Dette stiller store krav til økonomikompetanse både i de administrative funksjonene og i resten av virksomheten. Det medfører også en økt kompleksitet i styring av prosjektøkonomi.

Økt risiko innen informasjonssikkerhet er en utfordring for en kunnskapsinstitusjon som legger vekt på åpenhet og samhandling. Styringssystemet inneholder derfor detaljerte dokumenter om ulike forhold ved informasjonssikkerhet. Veterinærinstituttet hadde også en «sikkerhetsmåned» hvor informasjonskampanjer, allmøter etc. berørte ulike forhold vedrørende informasjonssikkerhet. Det er også i 2016 iverksatt flere tiltak mot mulige IKT-angrep.

Det egenutviklede Prøvejournalsystemet (PJS) ivaretar journalføring, rapportering og fakturering, og er bygget ut med moduler for ulike formål som Elektronisk prøvesvar og innsendingsskjema (EPI) og Helsedata på web (HPW). Til sammen gir dette systemet ikke bare mulighet for brukere å registrere og følge prøver, og for ansatte til å saksbehandle prøvesvar mm., det gjør det også mulig å utveksle aggregert informasjon med store kunder etter tilrettelegging av systemintegrasjon (API). Eksempelvis har Miljødirektoratet - etter at CWD ble oppdaget av Veterinærinstituttet i april 2016 - kunnet følge alle prøver i det nye overvåkningsprogrammet i sanntid med data overført rett inn i egne systemer og til automatisk oppdatert statistikk publisert på nett. Interne risikovurderinger tilsier at eldre deler av dette systemet er modent for oppgradering og videreutvikling. Det er behov for å recalibrere behovsvurderingene for prosessutvikling, videreutvikling, valg av teknologi og framtidige investeringer. Som det mest krevende IKT-baserte styringssystemet, vil videreføring av PJS uansett valg av modell stille store krav til Veterinærinstituttets strategiske satsinger på IKT, investeringer og ressurser både når det gjelder kapasitet og kompetanse.

Særskilte forhold

I 2016 foregikk et stort arbeid med planlegging av ny organisasjonsstruktur som trådte i kraft 1.1.2017. Den nye organisasjonsstrukturen har tre fagavdelinger, en for fiskehelse, en for dyrehelse og trygg mat og en for laboratoriefag. I tillegg er et støtteapparat etablert for funksjoner inn under administrasjon,

kommunikasjon og digitalisering. Forut for prosessen ble det lagt stor vekt på internkommunikasjon og involvering av ansatte i prosesser knyttet til både organisasjonskultur og struktur. I forbindelse med innplassering av personell i nye enheter, ble det foretatt en vurdering av passende oppgaver for den enkelte ansatte forut for brev med tilbud om innplassering. De aller fleste av medarbeiderne godtok tilbudet de fikk om innplassering, men noen benyttet seg av tilbud om å få en innplasseringssamtale i forkant. Opprinnelig var planen at den nye organiseringen skulle tre i kraft 1.10.2016. Dette ble utsatt til 1.1.2017, dels for å få bedre tid til å forberede alle endringene omorganiseringen medførte, og dels fordi administrerende direktør etter avtale med Styret gikk over i annen stilling ved Veterinærinstituttet 1.7.2016. I den forbindelse ble det konstituert en administrerende direktør som skulle ha hovedansvaret for arbeidet med virksomhetsstyring og en assisterende direktør som skulle ha hovedansvar for omorganiseringen.

Det at Riksrevisjonen ikke reviderte regnskapene i 2013, 2014 og 2015 preget naturlig nok ressursbruken i 2016, spesielt forberedelsene til og oppfølging av interimrevisjonen høsten 2016. Det ble gjort et omfattende arbeid for å dokumentere alle relevante aktiviteter, med spesiell fokus på timeføring og prosjektoppfølgning.

I 2016 har det store arbeidet med forberedelse av flytting til Ås fortsatt. Samarbeidet med de andre



Veterinærinstituttet er FoU-partner til AkvaFuture sitt anlegg med ca en million laks utenfor Brønnøysund. Dette gjør det mulig for forsker Arve Nilsen å forske på utvikling av oppdrett i lukkede merder i sjø i kommersiell skala. Her blir Nilsen intervjuet til et program i serien "Ut i naturen" på NRK.

institusjonene på Campus Ås er utviklet videre og foregår på mange ulike plan, både faglig og administrativt.

For å gi en god og brukervennlig digitalisert forvaltning og service til kunder og oppdragsgivere er det tidligere etablert «elektronisk prøveinnsendelse» (dvs. at følgebrev sendes elektronisk, mens prøven sendes i posten) for prøver fra fisk. I desember 2016 ble ¾ av alle prøveinnsendelser sendt på denne måten. I 2016 ble også systemet utvidet til prøver fra Norsvin samt at det har blitt lagt grunnlag for lansering av systemet også for landdyrprøver i 2017. I samme løsning er det funksjonalitet for sporing av prøver, prøvesvar og interaktive kart. I tillegg er en rekke overvåkingsprogrammer med sanntidsdata publisert i en nettbasert innsynsløsning (Helsedata på web). Enkelte overvåkingsprogrammer har system-til-system-integrasjon (API) mot kunder for å fjerne tidstyver og skape merverdi.

Systemet for å legge prøvesvar direkte på web, ble utvidet betydelig i 2016. Andre svarrutiner og systemer har også blitt ytterligere effektivisert, slik at det nå går svært få prøvesvar via vanlig post.

Prosjektet «Modernisering av beredskapen» som pågikk i 2016 arrangerte flere kurs for veterinærer i feltobduksjon og prøvetaking og det ble også laget video om veiledning i feltobduksjon og korrekt prøvetaking. Det ble også gjort en systematisk prøveinnsamling og undersøkelse av abort-lam i Nord-Norge for å se på dødsårsaker.

Veterinærinstituttet arbeider med plassering av enhetene i Bergen og Tromsø. I Bergen er ombygging av nye lokaler med laboratorier i den marine kunnskapsklyngen på Marineholmen sammen med Universitetet i Bergen, Industrielaboratoriet, Mattilsynet i full gang. Det er her regjeringen har foreslått en samling av alle de marine fagmiljøene i Bergen. Innflytting i Bergen skjer i desember 2017. I Tromsø er dialog med NIBIO etablert for utredning om fremtidig plassering.

Rapportering som følger av annen regulering eller lovgivning

Se del II for en samlet fremstilling av personalopplysninger.

Vurdering av framtidssutsikter

Del V



Landbruks- og matminister Jon Georg Dale (t.h) legger ned grunnsteinen for Campus Ås sammen med kunnskapsminister Torbjørn Røe Isaksen i mai 2016.

En sentral samfunnsaktør

Veterinærinstituttet skal videreutvikles som et biomedisinsk forskningsinstitutt og som Norges ledende kunnskapsleverandør innen beredskap, biosikkerhet og helsetrusler på områdene fiskehelse, dyrehelse, dyrevelferd og fôr- og mattrygghet - «én helse».

Veterinærinstituttet vil også framover ha en avgjørende samfunnsoppgave som støtte for myndigheter og næringsliv i å videreutvikle og hente fram potensialet i en nasjonal bioøkonomisk satsing basert på bærekraftig produksjon og uttak av biomasse til lands og til havs i Norge.

Veterinærinstituttet skal ivareta og beskytte den gode helsesituasjonen og mattryggheten i Norge, og samtidig være en sentral bidragsyter til det grønne skifte og ny nasjonal verdiskaping basert på biologiske fornybare ressurser.

Utviklingen av oppgaveportefølje vil bli preget av økt globalisering og endringer i klima. Dette medfører et risikobilde i forhold til beredskap og helsetrusler for mennesker og dyr som både er økende og i endring. Veterinærinstituttet må kontinuerlig videreutvikle sin kompetanse og metoder for å ligge i front av denne utviklingen.

Globalisering og klimaendringer er sentrale drivere for det grønne skifte og for å make omleggingen til lavutslippssamfunnet. Det vil både øke behovet for gjenbruk av begrensede ressurser og kreve økt produksjon og foredling av biomasse. Norsk biomasse

til havs og til lands vil sammen med teknologi og kompetanse være et viktig norsk konkurransefortrinn i dette skiftet. I en verden hvor tilgjengelig fornybar biomasse vil være en begrensning, skal Veterinærinstituttet bidra med kompetanse for en bærekraftig produksjon til lands og til havs.

Relevans og kompetanse

Veterinærinstituttet må være relevant ovenfor sine samarbeidspartnere og i utøvelsen av samfunnsoppdraget. Veterinærinstituttet skal på egenhånd, sammen med departementene, og sammen med sine samarbeidspartnere kontinuerlig videreutvikle kunnskapen i forhold til samfunnets behov. På samme måte skal Veterinærinstituttet videreutvikle samarbeidet med næringslivet, og bistå med relevant forskningsbasert kompetanse for å bidra til økt innovasjon, konkurransekraft og verdiskaping.

Til grunn for alt arbeidet med beredskap, overvåking og oppdrag for næringslivet ligger en kontinuerlig kompetanseoppbygging gjennom forskning. Veterinærinstituttet skal videreutvikle sin forskningsportefølje både i nasjonal og internasjonal konkurranse.

Veterinærinstituttet skal framover bidra til at instituttets fagområder får økt oppmerksomhet og økt tilgang på offentlige og private midler til finansiering av forskning. Dette skal gjøres gjennom en tydelig samfunnsdialog, hvor Veterinærinstituttets relevans og bidrag i forvaltningen og for økt verdiskaping i næringslivet, synliggjøres.



Skal Veterinærinstituttet være en attraktiv arbeidsplass, må det legges til rette for en kultur og et fysisk og psykososialt arbeidsmiljø som oppleves godt og utviklende for de ansatte

Teknologi

Veterinærinstituttets oppgaver innen beredskap, diagnostikk og forskning vil bli modernisert gjennom ny teknologi og nye metoder. Spesielt vil bruk av informasjonsteknologi og ulike bioteknologiske løsninger etablere nye metoder innen forskning og diagnostikk. Skal Veterinærinstituttet være nasjonalt og internasjonalt ledende, er det en forutsetning at ny teknologi kontinuerlig fases inn.

Kunnskapsorganisasjon

Veterinærinstituttet skal være et kompetansemiljø som både videreutvikler og tiltrekker seg medarbeidere med høy kompetanse innen våre fagområder. Nye fasiliteter og ny teknologi gir nye

muligheter. Nye metoder og endringer i næringen vil medføre at det også oppstår nye behov for kompetanse i Veterinærinstituttet. En av de viktigste oppgavene framover blir å sikre at Veterinærinstituttet har medarbeidere med god og riktig kompetanse.

Skal Veterinærinstituttet være en attraktiv arbeidsplass, må det legges til rette for en kultur og et fysisk og psykososialt arbeidsmiljø som oppleves godt og utviklende for de ansatte. Dette inkluderer å kunne tilby de ansatte attraktive betingelser og en kunnskaps- og karriereutvikling samtidig som Veterinærinstituttet framstår som en ønsket arbeidsplass for nye dyktige medarbeidere.

Effektivitet

I Veterinærinstituttets samfunnsoppdrag ligger det å ivareta og videreutvikle oppgaven på en mest mulig effektiv måte. Instituttet skal kontinuerlig forbedre effektiviteten i de oppgavene som gjøres, for så å kanalisere ressurser mot nye oppgaver som myndighetene og næringslivet har behov for bistand til å gjennomføre. Det bør være et mål at Veterinærinstituttet i økende grad kan disponere resultatet av en effektivisering med sikte på å videreutvikle strategiske forskningsområder innen instituttets ansvarsområde. Dette vil bidra til en faglig oppdatering av Veterinærinstituttet, samtidig som det vil være et sentralt incitament for kontinuerlig kompetanseutvikling hos medarbeiderne ved instituttet.

Virksomhetsstyring

Det er et klart mål for Veterinærinstituttet å videreutvikle en virksomhetsstyring som sikrer optimal utvikling og effektiv ressursdisponering samtidig som det tilfredsstiller alle offentlige krav på området. Med utgangspunkt i Veterinærinstituttets vedtatte strategi skal det, i samarbeid med departementene, etableres hensiktsmessig mål- og resultatstyring for å sikre den faglige produksjonen ved instituttet.

Nye VI

Det norske samfunnet viser i disse dager på Norges største byggeplass hvor viktig Veterinærinstituttets samfunnsrolle er. Dette gir nye muligheter for hele

instituttet med å se på hvordan oppgaver løses, hvordan ny kunnskap skal vinnes og hvordan brukernes behov skal møtes i alle deler av virksomheten. Dette skaper muligheter like gjerne for de regionale enhetene som sentralt.

I forbindelse med byggingen av nye lokaler på Ås er mange av de større avgjørelsene i byggeprosjektet alt gjennomført. I den kommende fasen av prosjektet er arbeid med ferdigstillelse av bygg, inkludert byggeplassoppfølging og planlegging av utstyr, prioritert. Samtidig må Veterinærinstituttet i 2017 og fram til flyttingen konsentrere innsatsen om hvilke oppgaver, kompetanse og teknologiske løsninger som bygger opp under framtidens Veterinærinstitutt. Dette er et omfattende arbeid som må inkludere hele Veterinærinstituttet, samtidig som den interne kunnskapen må relateres til tilsvarende prosesser i andre land, og til forventninger fra brukere og samarbeidspartnere.

Lykkes Veterinærinstituttet i videreutvikling av seg selv som et sentralt beredskaps- og forskningsinstitutt, vil dette være ett av de viktigste elementene for en høy nasjonal beredskap på mat- og helseområdet, og et viktig grunnlag for økt nasjonal vekst og verdiskaping på biologiske ressurser til havs og på land.



Veterinærinstituttet arrangerte AquaEpi-konferansen i september 2016 for å samle forskere på alle nivå fra hele verden og utveksle og dele erfaring, kunnskap og forskningsresultat knyttet til epidemiologi og helseaspekt vedrørende dyr i akvakultur.

Ledelseskommentarer

Veterinærinstituttet (VI) er et biomedisinsk forskningsinstitutt med dyrehelse, fiskehelse og mattrygghet som kjerneområder. Primæroppgavene til Veterinærinstituttet er forskning, kunnskapsutvikling og kunnskapsformidling til myndighetene.

Instituttet er et statlig forvaltningsorgan med særskilte fullmakter til bruttoføring av inntekter og utgifter utenfor statsbudsjettet («nettobudsjettet»). VI mottar grunnbevilgning fra Landbruks- og matdepartementet (LMD), Nærings- og Fiskeridepartementet (NFD) og Norges forskningsråd (Forskningsrådet). LMD har det overordnede administrative og budsjettmessige ansvaret for VI.

Bekreftelser

VI bekrefter at årsregnskapet 2016 er avlagt i henhold til bestemmelser om økonomistyring i staten, rundskriv fra Finansdepartementet og krav fra overordnet departement.

VI bekrefter at årsregnskapet gir et dekkende bilde av virksomhetens disponible bevilgninger og av regnskapsførte utgifter, inntekter, eiendeler og gjeld.

Vurdering av vesentlige forhold ved årsregnskapet

Gjennomførte investeringer i inneværende regnskapsperiodeperiode og planlagte investeringer i neste regnskapsperiode(r)

Investeringer utgjorde 8,9 mill. kr. i 2016, noe som er i tråd med budsjett 2016 (9,0 mill.kr).

Investeringene knytter seg i stor grad til maskiner og utstyr knyttet til forskning. I 2015 utgjorde investeringene 4,6 mill. kr.

Investeringer forventes å ligge på omtrent samme nivå i årene fremover.

Vurdering av vesentlige endringer i regnskapsposter sammenlignet med tidligere perioder

Inntektsutvikling

Inntekt fra bevilgninger omfatter forvaltningsstøtte fra Landbruks- og matdepartementet og Nærings- og Fiskeridepartementet, samt grunnbevilgning fra Forskningsrådet. Disse bevilgningsinntektene utgjør i 2016 170 mill. kr. når man holder effekter fra investeringer og avskrivninger utenfor. Tilsvarende tall var i 2015 161,1 mill. kr.

I tillegg til de inntektsførte bevilgningene har VI mottatt ytterligere 4,9 mill. kr. i 2016. Disse er ikke anvendt/inntektsført ved utgangen av 2016. I dette ligger det at den bevilgningsfinansierte aktiviteten er gjennomført godt innenfor årets rammer. Ikke inntektsførte bevilgninger i balansen utgjør ved utgangen av 2016 11,5 mill. kr.

Inntekt fra eksterne aktiviteter knyttet til forskning- og utvikling, samt oppdragsaktiviteter utgjør i 2016 204 mill. kr. Dette er en økning fra 190 mill. kr ved utgangen av 2015. Økningen stammer i hovedsak fra tilskuddsfinansiert aktivitet (FoU-prosjekter).

Kostnadsutvikling

Sum driftskostnader viser en økning på 7,8 % fra 2015. Samtidig er lønnskostnadenes andel av driftskostnadene økt fra 61 til 63 %. Sum lønnskostnader viser en økning på 11% fra 2015. Dette skyldes både økning i antall medarbeidere fra 283 årsverk til 299 årsverk, men også en økning i pensjonskostnader.

Årets resultat

Årets positive resultat på 2,7 mill. kr stammer i hovedsak fra oppdragsfinansierte aktiviteter. Denne andelen (2,6 mill. kr) er disponert til virksomhetskapiatal.

Regnskapsprinsippene for inntektsføring medfører at VI ikke synliggjør et resultat innfor den bevilgningsfinansierte aktiviteten. Derfor er resultat til avregning kun 132 000 kr i 2016.

I 2015 var resultat til avregning 10,6 mill. kr. Dette skyldtes en særskilt inntektsføring av bevilgninger for å dekke en negativ avregning fra 2014. Denne relaterte seg til en nedbemanningsprosess i 2014.

«Resultatet» fra bevilgningsfinansiert aktivitet i 2016

fremkommer i praksis som ikke-inntektsført bevilgning, som i 2016 økte med 4,9 mill. kr.

Virksomhetskapiatal

Opptjent virksomhetskapiatal utgjør 1,4 mill. kr. ved utgangen av 2016. Ved utgangen av 2015 var virksomhetskapiatalen negativ med 1,2 mill. kr. Endringen stammer utelukkende fra resultat fra oppdragsprosjektene i 2016. Styret ser positivt på utviklingen i virksomhetskapiatal.

Avregnet bevilgningsfinansiert virksomhet

Avregnet bevilgningsfinansiert virksomhet er 0 kr. ved utgangen av 2016. Dette skyldes at VI har inntektsført bevilgninger i 2016 til dekning av det tidligere akkumulerte negative resultatet innen bevilgningsfinansiert virksomhet.

Revisjon

Årsregnskapet revideres av Riksrevisjonen. Regnskapsleser vil kunne finne revisjonsberetninger for årsregnskapet på www.regjeringen.no.

Riksrevisjonen har ikke uttalt seg om årsregnskapene for 2013, 2014 og 2015.

Oslo, 16. mars 2017



Anne Karin Hamre
Styreleder



Tord Lien
Styremedlem



Line Ellingsen
Styremedlem



Knut Madslie
Styremedlem



Trond Slettback
Styremedlem



Torhild Gjølme
Styremedlem



Camilla Skjæret
Styremedlem



Gaute Lenvik
Adm. direktør

Resultatregnskap (tall i hele 1000)			
	Note	31.12.2016	31.12.2015
Driftsinntekter			
Inntekt fra bevilgninger	1	166 614	161 426
Inntekt fra tilskudd og overføringer	1	70 295	54 000
Salgs- og leieinntekter	1	134 023	135 744
<i>Sum driftsinntekter</i>		370 932	351 170
Driftskostnader			
Varekostnader		56 678	49 755
Lønnskostnader	2	232 732	209 905
Avskrivninger på varige driftsmidler og immaterielle eiendeler	3	5 534	4 899
Andre driftskostnader	4	73 871	77 595
<i>Sum driftskostnader</i>		368 815	342 153
Driftsresultat		2 117	9 017
Finansinntekter og finanskostnader			
Finansinntekter	5	680	630
Finanskostnader	5	100	153
<i>Sum finansinntekter og finanskostnader</i>		580	477
Resultat av periodens aktiviteter		2 697	9 494
Avregninger og disponeringer			
Avregning bevilgningsfinansiert virksomhet (nettobudsjetterte)	6	132	10 652
Disponering av periodens resultat (til virksomhetskapital)	7	2 565	-1 159
<i>Sum avregninger og disponeringer</i>		2 697	9 494
Innkrevingsvirksomhet og andre overføringer til staten			
<i>Sum innkrevingsvirksomhet og andre overføringer til staten</i>		0	0
Tilskuddsforvaltning og andre overføringer fra staten			
<i>Sum tilskuddsforvaltning og andre overføringer fra staten</i>		0	0

Balanse (tall i hele 1000)			
	Note	31.12.2016	31.12.2015
EIENDELER			
A. Anleggsmidler			
I Immaterielle eiendeler			
<i>Sum immaterielle eiendeler</i>		0	0
I Varige driftsmidler			
Maskiner og transportmidler	3	10 421	7 432
Driftsløsøre, inventar, verktøy og lignende	3	1 991	1 588
<i>Sum varige driftsmidler</i>		12 412	9 020
III Finansielle anleggsmidler			
Investeringer i aksjer og andeler	8	53	53
<i>Sum finansielle anleggsmidler</i>		53	53
Sum anleggsmidler		12 466	9 073
B. Omløpsmidler			
I Beholdninger av varer og driftsmateriell			
<i>Sum beholdning av varer og driftsmateriell</i>		0	0
II Fordringer			
Kundefordringer	9	22 262	24 157
Opptjente, ikke fakturerte inntekter	11	10 748	9 047
Andre fordringer	10	1 027	514
<i>Sum fordringer</i>		34 037	33 717
III Bankinnskudd, kontanter og lignende			
Bankinnskudd	12	43 441	47 527
Kontanter og lignende	12	4	1
<i>Sum bankinnskudd, kontanter og lignende</i>		43 445	47 528
Sum omløpsmidler		77 482	81 246
Sum eiendeler		89 948	90 318

Balanse (tall i hele 1000)			
	Note	31.12.2016	31.12.2015
STATENS KAPITAL OG GJELD			
C. Statens kapital			
I Virksomhetskapskapital			
Opptjent virksomhetskapskapital	7	1 406	-1 159
<i>Sum virksomhetskapskapital</i>		1 406	-1 159
II Avregninger			
Avregnet bevilgningsfinansiert virksomhet (nettobudsjetterte)	6	0	-132
<i>Sum avregninger</i>		0	-132
III Statens finansiering av immaterielle eiendeler og varige driftsmidler			
Statens finansiering av immaterielle eiendeler og varige driftsmidler	3	12 413	9 020
<i>Sum statens finansiering av immaterielle eiendeler og varige driftsmidler</i>		12 413	9 020
Sum statens kapital		13 819	7 729
D. Gjeld			
I Avsetning for langsiktige forpliktelseser			
Avsetninger langsiktige forpliktelseser	15	4 233	5 028
<i>Sum avsetning for langsiktige forpliktelseser</i>		4 233	5 028
II Annen langsiktig gjeld			
<i>Sum annen langsiktig gjeld</i>		0	0
III Kortsiktig gjeld			
Leverandørgjeld		14 369	13 920
Skyldig skattetrekk		8 413	7 662
Skyldige offentlige avgifter		12 218	11 655
Avsatte feriepengeser		20 152	18 644
Ikke inntektsført bevilgning, tilskudd og overføringer (nettobudsjetterte)	13	-3 541	4 224
Mottatt forskuddsbetaling	11	15 779	15 924
Annen kortsiktig gjeld	14	4 507	5 533
Sum kortsiktig gjeld		71 896	77 561
Sum gjeld		76 129	82 589
Sum statens kapital og gjeld		89 948	90 318

Kontantstrømoppstilling etter den direkte modellen for nettobudsjetterte virksomheter		
(tall i hele 1000)	31.12.2016	31.12.2015
Kontantstrømmer fra driftsaktiviteter		
Innbetalinger		
innbetalinger av bevilgning	174 896	167 743
innbetalinger av tilskudd og overføringer	57 641	53 416
innbetalinger fra salg av varer og tjenester	133 558	127 768
andre innbetalinger	591	472
<i>Sum innbetalinger</i>	366 686	349 399
Utbetalinger		
utbetalinger for kjøp av varer og tjenester	-131 127	-125 663
utbetalinger av lønn og sosiale kostnader	-230 705	-214 969
andre utbetalinger	-26	-17
<i>Sum utbetalinger</i>	-361 858	-340 649
Netto kontantstrøm fra driftsaktiviteter * (se avstemming)	4 829	8 750
Kontantstrømmer fra investeringsaktiviteter		
utbetalinger ved kjøp av immaterielle eiendeler og varige driftsmidler	-8 927	-4 615
Netto kontantstrøm fra investeringsaktiviteter	-8 927	-4 615
Kontantstrømmer fra finansieringsaktiviteter		
Netto kontantstrøm fra finansieringsaktiviteter	0	0
Kontantstrømmer knyttet til overføringer		
Netto kontantstrøm knyttet til overføringer	0	0
Effekt av valutakursendringer på kontanter og kontantekvivalenter	15	22
Netto endring i kontanter og kontantekvivalenter	-4 083	4 158
Beholdning av kontanter og kontantekvivalenter ved periodens begynnelse	47 528	43 371
Beholdning av kontanter og kontantekvivalenter ved periodens slutt	43 445	47 529

	31.12.2016	31.12.2015
Avstemming		
avregning bevilgningsfinansiert virksomhet	132	10 652
disponering av periodens resultat (til virksomhetskaper)	2 565	-1 159
ordinære avskrivninger	5 534	4 899
avsetning utsatte inntekter (tilgang anleggsmidler)	-8 927	-4 615
endring i statens finansiering av immaterielle eiendeler og varige driftsmidler	3 393	-284
endring i kundefordringer	1 895	1 695
endring i leverandørgjeld	448	3 030
endring i ikke inntektsført bevilgning, tilskudd og overføringer	-7 765	6 018
effekt av valutakursendringer	-15	-22
poster klassifisert som investerings- og finansieringsaktiviteter	8 927	4 615
endring i andre tidsavgrensingsposter	-1 358	-16 078
Netto kontantstrøm fra driftsaktiviteter*	4 829	8 750

Regnskapsprinsipper

Virksomhetsregnskapet er satt opp i samsvar med de statlige regnskapsstandardene (SRS)

Endring av sammenlikningstall

Veterinærinstituttet har i 2016 endret klassifiseringen av enkelte varige driftsmidler. Sammenlikningstallene er korrigert i tråd med dette og i samsvar med SRS 3 Prinsippendring, estimatendring og korrigering av feil.

I sammenlikningstallene har reklassifiseringen hatt følgende effekter:

Balanseført verdi 0,620 mill.kr for regnskapslinjen «Tomter, bygninger og annen fast eiendom» er korrigert til regnskapslinjen «Driftsløsøre, inventar, verktøy og lignende».

Balanseført verdi 7,079 mill.kr for regnskapslinjen «Driftsløsøre, inventar, verktøy lignende» er korrigert til regnskapslinjen «Maskiner og transportmidler».

I note 3 for Varige driftsmidler er alle verdier korrigert tilsvarende.

Transaksjonsbaserte inntekter

Inntekt resultatføres når den er opptjent. Transaksjoner resultatføres til verdien av vederlaget på transaksjonstidspunktet. Inntektsføring ved salg av varer skjer på leveringstidspunktet. Salg av tjenester inntektsføres i takt med utførelsen.

Inntekter fra bevilgninger og inntekt fra tilskudd og overføringer

Inntekt fra bevilgninger og inntekt fra tilskudd og overføringer resultatføres i den perioden da aktivitetene som inntektene er forutsatt å finansiere er utført, det vil si i den perioden kostnadene påløper (motsatt sammenstilling). Prinsippet om motsatt sammenstilling er også benyttet ved årets slutt i henhold til SRS 10 Inntekt fra bevilgninger.

Den andelen av inntekt fra bevilgninger og tilsvarende som benyttes til anskaffelse av immaterielle eiendeler og varige driftsmidler som balanseføres, inntektsføres ikke på anskaffelsestidspunktet, men avsettes i balansen på regnskapslinjen statens finansiering av immaterielle eiendeler og varige driftsmidler.

I takt med kostnadsføringen av avskrivninger av immaterielle eiendeler og varige driftsmidler inntektsføres et tilsvarende beløp fra avsetningen fra statens finansiering av immaterielle eiendeler og varige driftsmidler. Periodens inntektsføring fra avsetningen resultatføres som inntekt fra bevilgninger. Dette medfører at kostnadsførte avskrivninger inngår i virksomhetens driftskostnader uten å få resultateffekt.

I inntektsføringen av bevilgninger i 2016 inngår inntektsføring relatert til dekning av negativ avregning bevilgningsfinansiert virksomhet (inngående balanse 2016, ref. sammenlikningstall i note 6). Ikke inntektsført bevilgning er presentert på regnskapslinjen «Ikke inntektsført bevilgning, tilskudd og overføringer».

Til grunn for inntektsføringen av bevilgninger i 2016 har man inntektsført i tråd med påløpte kostnader (motsatt sammenstilling). For kostnader innen bevilgningsfinansiert virksomhet som ikke kan henføres til én spesifikk bevilgning har man inntektsført bevilgninger fra de tre kildene basert på deres respektive andeler av totale bevilgningsinntekter i 2016. Denne inntektsføringen har, i kombinasjon med en negativ avregning ved begynnelsen av året relatert til LMD-andelen, medført at det ved utgangen av 2016 ikke lengre gjenstår en andel av den negative avregningen relatert til LMD. Se note 6.

Kostnader

Utgifter som gjelder transaksjonsbaserte inntekter kostnadsføres i samme periode som tilhørende inntekt. Utgifter som finansieres med inntekt fra bevilgning og inntekt fra tilskudd og overføringer, kostnadsføres i takt med at aktivitetene utføres.

Pensjoner

SRS 25 Ytelser til ansatte legger til grunn en forenklet regnskapsmessig tilnærming til pensjoner. Det er følgelig ikke gjort beregning eller avsetning for eventuell over-/underdekning i pensjonsordningen som tilsvarer NRS 6. Årets pensjonskostnad tilsvarer derfor årlig premiebeløp til Statens pensjonskasse (SPK).

Klassifisering og vurdering av anleggsmidler

Anleggsmidler er varige og betydelige eiendeler som disponeres av virksomheten. Med varig menes utnyttbar levetid på 3 år eller mer. Med betydelig menes enkeltstående anskaffelser (kjøp) med anskaffelseskost på kr. 30.000 eller mer. Anleggsmidler er balanseført til anskaffelseskost fratrukket avskrivninger.

Kontorinventar og datamaskiner (PCer, servere m.m.) med utnyttbar levetid på 3 år eller mer er balanseført som egne grupper.

Anleggsmidler nedskrives til virkelig verdi ved en eventuell bruksendring, dersom virkelig verdi er lavere enn balanseført verdi.

Investeringer i aksjer og andeler

Investeringer i aksjer og andeler er balanseført til kostpris. Dette gjelder både langsiktige og kortsiktige investeringer. Mottatt utbytte og andre utdelinger er inntektsført som annen finansinntekt.

Klassifisering og vurdering av omløpsmidler og kortsiktig gjeld

Omløpsmidler og kortsiktig gjeld omfatter poster som forfaller til betaling innen ett år etter anskaffelsestidspunktet. Øvrige poster er klassifisert som anleggsmidler/langsiktig gjeld. Omløpsmidler vurderes til det laveste av anskaffelseskost og virkelig verdi. Kortsiktig gjeld balanseføres til nominelt beløp på opptakstidspunktet.

Fordringer

Kundefordringer og andre fordringer er oppført i balansen til pålydende etter fradrag for avsetning til forventet tap. Avsetning til tap gjøres på grunnlag av individuelle vurderinger av de enkelte fordringene.

Valuta

Pengeposter i utenlandsk valuta er vurdert til kursen ved regnskapsårets slutt. Her er Norges Banks spotkurs per 31.12 lagt til grunn.

Statens kapital

Statens kapital består av virksomhetskapskapital, avregninger og statens finansiering av immaterielle eiendeler og varige driftsmidler i henhold til SRS 1 Oppstillingsplaner for resultatregnskap og balanse. Avsnittet viser statens samlede finansiering av virksomheten.

Avregninger

Nettobeløpet av alle balanseposter, med unntak av immaterielle eiendeler og varige driftsmidler, er finansiert av avregnet bevilgningsfinansiert virksomhet eller ikke inntektsført bevilgning, tilskudd og overføringer.

Statens finansiering av immaterielle eiendeler og varige driftsmidler

Balanseført verdi av immaterielle eiendeler og varige driftsmidler har motpost i regnskapslinjen statens finansiering av immaterielle eiendeler og varige driftsmidler.

Kontantstrømoppstilling

Kontantstrømoppstillingen er utarbeidet etter den direkte modellen tilpasset statlige virksomheter.

Statlige rammebetingelser

Selvassurandørprinsippet

Staten opererer som selvassurandør. Det er følgelig ikke inkludert poster i balanse eller resultatregnskap som søker å reflektere alternative netto forsikringskostnader eller forpliktelser.

Statens konsernkontoordning

Statlige virksomheter omfattes av statens konsernkontoordning. Konsernkontoordningen innebærer at alle innbetalinger og utbetalinger daglig gjøres opp mot virksomhetens oppgjørskontoer i Norges Bank.

Nettobudsjetterte virksomheter tilføres likvider løpende gjennom året i henhold til utbetalingsplan fra overordnet departement. Virksomheten disponerer en egen oppgjørskonto i konsernkontoordningen i Norges Bank. Denne renteberegnes ikke. Nettobudsjetterte virksomheter beholder likviditeten ved årets slutt.

Prinsippnote til årsregnskapet - for oppstilling av bevilgningsrapportering for nettobudsjetterte virksomheter

Årsregnskap for statlige forvaltningsorganer med særskilte fullmakter til bruttoføring utenfor statsbudsjettet (nettobudsjetterte virksomheter) er utarbeidet og avlagt etter nærmere retningslinjer i bestemmelser om økonomistyring i staten

(“bestemmelsene”). Årsregnskapet er i henhold til krav i bestemmelsene punkt 3.4.1, nærmere bestemmelser i Finansdepartementets rundskriv R-115 av november 2016 og eventuelle tilleggskrav fastsatt av overordnet departement.

Virksomheten er tilknyttet statens konsernkontoordning i Norges Bank i henhold til krav i bestemmelsene pkt. 3.7.1. Nettobudsjetterte virksomheter får bevilgningen fra overordnet departement innbetalt til sin bankkonto og beholdninger på oppgjørskonto overføres til nytt år.

Nettobudsjetterte virksomheter har en forenklet

rapportering til statsregnskapet, og oppstillingen av bevilgingsrapporteringen reflekterer dette.

Oppstillingen omfatter en øvre del som viser hva virksomheten har fått stilt til disposisjon i tildelingsbrev for hver statskonto (kapittel/post). Midtre del av oppstillingen viser hva som er rapportert i likvidrapporten til statsregnskapet. Likvidrapporten viser virksomhetens saldo og likvidbevegelser på oppgjørskonto i Norges Bank. I nedre del av oppstillingen fremkommer alle finansielle eiendeler og forpliktelser virksomheten står oppført med i statens kapitalregnskap.



De samlede fagmiljøene på Ås vil bli et kraftsentrum i Nord-Europa for kunnskapsproduksjon innen biøkonomi. Fra grunnsteinnedleggelsen i mai 2016 ser vi blant annet statsrådene Torbjørn Røe Isaksen og Jon Georg Dale, byggherren representert med Statsbyggs Harald Vaagaasar Nikolaisen og brukerne representert med NMBUs Mari Sundli Tveit og Veterinærinstituttets Gudmund Holstad.

Note 1 Driftsinntekter		
(tall i hele 1000)	31.12.2016	31.12.2015
Inntekt fra bevilgninger		
Inntekt fra bevilgning fra overordnet departement*	91 989	91 359
Inntekt fra bevilgning fra andre departement, belastningsfullmakt*	78 018	69 782
- brutto benyttet til investeringer i immaterielle eiendeler og varige driftsmidler	-8 927	-4 615
+ utsatt inntekt fra avsetning knyttet til investeringer (avskrivninger)	5 534	4 899
Sum inntekt fra bevilgninger	166 614	161 426
*Vesentlige tildelinger skal spesifiseres per post på egne linjer.		
**Benyttes av virksomheter som får arbeidsgivers andel av pensjon dekket via samlet bevilgning til SPK.		
Inntekt fra tilskudd og overføringer		
Tilskudd fra NFR	33 660	24 991
Tilskudd fra EU	2 317	7 328
Andre FoU-inntekter	34 318	21 682
Sum inntekt fra tilskudd og overføringer	70 295	54 000
Inntekt fra gebyrer		
Sum inntekt fra gebyrer	0	0
Salgs- og leieinntekter		
Oppdragsinntekter	95 493	104 840
Annen Diagnostikk	23 141	14 569
Andre salgsinntekter	14 412	15 428
Kantine	977	907
Sum salgs- og leieinntekter	134 023	135 744
Andre driftsinntekter		
Sum andre driftsinntekter	0	0
Sum driftsinntekter	370 932	351 170

Note 2 Lønnskostnader		
(tall i hele 1000)	31.12.2016	31.12.2015
Lønn	162 352	149 160
Feriepenger	20 213	17 544
Arbeidsgiveravgift	28 317	25 781
Pensjonskostnader*	26 026	19 692
Sykepenger og andre refusjoner	-6 791	-5 844
Andre ytelser	2 615	3 573
Sum lønn og sosiale kostnader	232 732	209 905

Antall årsverk:	299	283
------------------------	------------	------------

* Nærmere om pensjonskostnader

Pensjoner kostnadsføres i resultatregnskapet basert på faktisk påløpt premie for regnskapsåret. Premiesatsen for 2016 er 12,9 prosent. Premiesats for 2015 er 14,85 prosent (både arbeidstaker og arbeidsgivers andel).

Note 3 Varige driftsmidler

(tall i hele 1000)	Tomter	Bygninger og annen fast eiendom	Maskiner og transport midler	Driftsløsøre, inventar, verktøy o.l.	Anlegg under utførelse	Infrastruktur - eiendeler	Sum
Anskaffelseskost 01.01.2016	0	0	19 897	4 273	0	0	24 170
Tilgang i 2016	0	0	7 601	1 326	0	0	8 927
Avgang anskaffelseskost i 2016 (-)	0	0	0	0	0	0	0
Fra anlegg under utførelse til annen gruppe i 2016	0	0	0	0	0	0	0
Anskaffelseskost 31.12.2016	0	0	27 498	5 599	0	0	33 097
Akkumulerte nedskrivninger 01.01.2016	0	0	0	0	0	0	0
Nedskrivninger i 2016	0	0	0	0	0	0	0
Akkumulerte avskrivninger 01.01.2016	0	0	12 466	2 685	0	0	15 151
Ordinære avskrivninger i 2016	0	0	4 611	922	0	0	5 534
Akkumulerte avskrivninger avgang i 2016 (-)	0	0	0	0	0	0	0
Balanseført verdi 31.12.2016	0	0	10 421	1 991	0	0	12 412
Avskrivningssatser (levetider)	Ingen avskrivning	0-60 år dekomponert lineært	3-15 år lineært	3-15 år lineært	Ingen avskrivning	Virksomhets-spesifikt	
Avhendelse av varige driftsmidler i 2016:							
Salgssum ved avgang anleggsmidler	0	0	0	0	0	0	0
- Bokført verdi avhendede anleggsmidler	0	0	0	0	0	0	0
= Regnskapsmessig gevinst/tap	0	0	0	0	0	0	0

Note 4 Andre driftskostnader

(tall i hele 1000)	31.12.2016	31.12.2015
Husleie	10 229	9 485
Vedlikehold egne bygg og anlegg	2 733	2 973
Vedlikehold og ombygging av leide lokaler	57	37
Andre kostnader til drift av eiendom og lokaler	9 697	10 217
Leie av maskiner, inventar og lignende	1 107	892
Mindre utstyrsanskaffelser	4 771	6 560
Reparasjon og vedlikehold av maskiner, utstyr mv.	2 501	3 086
Kjøp av fremmede tjenester	19 662	19 620
Reiser og diett	7 116	7 764
Tap og lignende	82	332
Øvrige driftskostnader	2 639	2 916
Serviceavtaler	3 996	5 784
Aviser, telefon og porto	9 282	7 927
Sum andre driftskostnader	73 871	77 595

Oversikt over årlige leiebeløp i henhold til leieavtaler*

	<i>Varighet mellom ett og fem år</i>	<i>Varighet over fem år</i>	<i>Sum</i>
Husleieavtaler	7 145	996	8 141
Sum leieavtaler	7 145	996	8 141

*Kun vesentlige leieavtaler er spesifisert.

Note 5 Finansinntekter og finanskostnader

(tall i hele 1000)	31.12.2016	31.12.2015
Finansinntekter		
Renteinntekter	591	472
Valutagevinst (agio)	89	158
Sum finansinntekter	680	630
Finanskostnader		
Rentekostnad	-37	0
Valutatap (disagio)	74	135
Annen finanskostnad	63	17
Sum finanskostnader	100	153

Note 6 Avregnet bevilgningsfinansiert virksomhet (nettobudsjetterte virksomheter)

(tall i hele 1000)	31.12.2016	31.12.2015	Endring
LMD Forvaltningsstøtte	0	-132	-132
Sum avregnet bevilgningsfinansiert virksomhet	0	-132	-132

Årets korrigeringer direkte mot avregninger (kongruensavvik)

Endring i avregning bevilgningsfinansiert virksomhet i balansen	-132
Avregning bevilgningsfinansiert virksomhet i resultatregnskapet	-132

Note 7 Opptjent virksomhetskaper (nettbudsjetterte virksomheter)

(tall i hele 1000)

Opptjent virksomhetskaper 01.01.2016	-1 159
Overført fra årets resultat	2 565
Opptjent virksomhetskaper 31.12.2016	1 406

Nettbudsjetterte virksomheter og forvaltningsbedrifter kan opptjene virksomhetskaper.
Nettbudsjetterte virksomheter kan bare opptjene virksomhetskaper fra inntekter fra oppdrag.

Note 8 Investeringer i aksjer og andeler

	Ervervs dato	Antall aksjer	Eier andel	Stemme andel	Årets resultat i selskapet	Balanse ført egen kapital i selskapet	Balanse ført verdi kapital regnskapet	Balanseført verdi virksomhets-regnskapet
Aksjer								
Instrumenttjenesten AS		50	5,0 %	5,0 %	1 295 000	16 827 000	0	50 000
ITAS Eierdrift AS		3	3,0 %	3,0 %	53 000	243 000	0	3 350
Balanseført verdi 31.12.2016							0	53 350

Beløpene er i hele kroner

Kilde: Årsregnskap fra 2015, da selskapene ikke har avlagt årsregnskap for 2016 ved avleggelse av Veterinærinstituttets årsregnskap.

Note 9 Kundefordringer

(tall i hele 1000)

	31.12.2016	31.12.2015
Kundefordringer til pålydende	22 465	24 379
Kundefordringer i utenlandsk valuta	-3	-23
Avsatt til forventet tap (-)	-200	-200
Sum kundefordringer	22 262	24 157

Note 10 Andre kortsiktige fordringer

(tall i hele 1000)	31.12.2016	31.12.2015
Forskuddsbetalt lønn	0	5
Reiseforskudd	0	50
Personallån	0	84
Andre fordringer på ansatte	177	0
Andre forskuddsbetalte kostnader	858	374
Andre fordringer	-8	0
Sum andre kortsiktige fordringer	1 027	514

Note 11 Opptjente, ikke fakturerte inntekter / Mottatt forskuddsbetaling

(tall i hele 1000)	31.12.2016	31.12.2015
Opptjente, ikke fakturerte inntekter (fordring)		
Opptjente ikke fakturerte inntekter, oppdrag	10 711	8 944
Opptjent, ikke fakturert driftsinntekt	37	103
Sum opptjente, ikke fakturerte inntekter	10 748	9 047
Mottatt forskuddsbetaling (gjeld)	31.12.2016	31.12.2015
Mottatt forskudd oppdrag	15 719	15 423
Mottatt forskudd salgs- og leieinntekter	60	500
Sum forskuddsbetalte, ikke opptjente inntekter	15 779	15 924

Note 12 Bankinnskudd, kontanter og lignende

(tall i hele 1000)	31.12.2016	31.12.2015
Innskudd statens konsernkonto (nettobudsjetterte virksomheter)	43 441	47 527
Øvrige bankkontoer	0	0
Kontantbeholdninger	4	1
Sum bankinnskudd, kontanter og lignende	43 445	47 528

Note 13 Ikke inntektsført bevilgning, tilskudd og overføringer (nettobudsjetterte virksomheter)

(tall i hele 1000)	31.12.2016	31.12.2015	Endring
<i>Ikke inntektsført bevilgning fra fagdepartementet (gjeld)</i>			
LMD bevilgning	3 338	0	-3 338
Sum ikke inntektsført bevilgning fra fagdepartementet (gjeld)	3 338	0	-3 338
<i>Ikke inntektsført bevilgning fra andre departementer (gjeld)</i>			
NFD bevilgning	6 336	5 221	-1 115
Forskningsrådet Grunnbevilgning	1 817	1 381	-436
Sum ikke inntektsført bevilgning fra andre departementer (gjeld)	8 153	6 602	-1 551
<i>Ikke inntektsførte tilskudd og overføringer (gjeld)</i>			
EU prosjekter	1 452	5 829	4 377
Forskningsrådet prosjekter	8 549	10 666	2 117
Andre prosjekter	3 660	5 585	1 925
Sum ikke inntektsførte tilskudd og overføringer (gjeld)	13 660	22 080	8 420
<i>Opptjente, ikke mottatte tilskudd og overføringer (fordringer)</i>			
EU prosjekter	-1 974	-5 913	-3 939
Forskningsrådet prosjekter	-12 042	-12 410	-368
Andre prosjekter	-14 677	-6 135	8 542
Sum opptjente, ikke mottatte tilskudd og overføringer (fordringer)	-28 692	-24 458	4 234
Sum ikke inntektsført bevilgning, tilskudd og overføringer	-3 541	4 224	7 765

Note 14 Annen kortsiktig gjeld

(tall i hele 1000)	31.12.2016	31.12.2015
Annen gjeld til ansatte	6	0
Påløpte kostnader	0	166
Avsetning forpliktelse flexitid/feriedager	4 500	5 366
Sum annen kortsiktig gjeld	4 507	5 533

Note 15 Avsetning for langsiktige forpliktelser

(tall i hele 1000)	31.12.2016	31.12.2015
Avsetning sluttpakker	4 233	5 028

Veterinærinstituttet var gjennom en nedbemanningsprosess i 2014. I den forbindelse er det foretatt en avsetning for sluttpakker og sluttvederlag som utbetales i senere år.

Oppstilling av bevilgningsrapportering, 31.12.2016

Samlet tildeling i henhold til tildelingsbrev

Utg.-kapittel	Kapittel-navn	Post	Post-tekst	Samlet tildeling
1112	Kunnskapsutvikling og beredskap mm. på matområde	50	Kunnskapsutvikling, kunnskaps-formidling og beredskap ved Veterinærinstituttet	94 327
1137	Forskning og innovasjon	53	Omstillingsmidler til instituttsektoren	1 000
928	Annen marin forskning og utvikling	50	Tilskudd til Veterinærinstituttet	56 494
1137	Forskning og innovasjon	51	*** Basisbevilgninger m.m.	13 845
920	Norges forskningsråd	50	*** Tilskudd til forskning	9 230
Sum utgiftsført				174 896

Beholdninger rapportert i likvidrapport **	Note*	Regnskap 2016
Inngående saldo på oppgjørskonto i Norges Bank	12	47 527
Endringer i perioden	12	-4 086
<i>Sum utgående saldo oppgjørskonto i Norges Bank</i>		43 441

Beholdninger rapportert til kapitalregnskapet (31.12)

Konto	Tekst	Note*	2016	2015	Endring
6001/82x	Beholdninger på konto(er) i Norges Bank	12	43 441	47 527	-4 086
6xxx	Eiendeler (aksjer, leieboerinnskudd, m.m)				

* Henvisning til aktuell note i virksomhetsregnskapet

** Dersom virksomheten disponerer flere oppgjørskontoer i Norges Bank enn den ordinære driftskontoen, skal også disse beholdningene spesifiseres med inngående saldo, endring i perioden og utgående saldo. Slike beholdninger skal i e inngå i oversikten over beholdninger rapportert til kapitalregnskapet.

***Omfatter NFR Basisbevilgning. Norges Forskningsråd opererer ikke med spesifikke kap/post på bevilgninger. Prosjektet ligger under Forskningsrådets aktivitet RBGRUNPRIM, prosjektnummer 194055/F40.



Fiskehelse



Dyrehelse

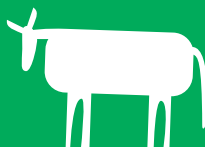

Mattrygghet



Faglig ambisiøs, fremtidsrettet og samspillende - for én helse!



Veterinærinstituttet
Norwegian Veterinary Institute

Oslo
postmottak@vetinst.no

Trondheim
vit@vetinst.no

Sandnes
vis@vetinst.no

Bergen
post.vib@vetinst.no

Harstad
vih@vetinst.no

Tromsø
vitr@vetinst.no

www.vetinst.no